時事新報

中華民國二十年五月廿六日(星期二)
今日本報三大張
售大洋四分二厘
第八千四百卅七號
中華郵政特准掛號立券按照總包特別優待寄發之報紙

鮮奶每盃五分

[illegible]

政法名著

法律進化論 第二冊

穗積陳重著 薩孟武 陶彙曾 同譯
硬布面本 定價二元 郵費七分半

著者穗積陳重博士係當今日本法家泰斗，此爲博士多年研究之結晶。全書就古今東西變遷無窮之法律現象，爲比較的研究。本冊繼續第一冊，爲原形論之後篇。詳述成形法、法之認識、法之文體等等。理論精詳，考證賅博。誠近代法學界之名著也。

本書第一冊 黃尊三譯 定價一元五角

商務印書館出版

中華書局新出版

八大派人生哲學

姚璋著 貳冊貳元

本書共分十章：首末兩章說明人生哲學之內容及組立人生哲學之方法。中間八章，敍述人生哲學之主要派別。由古今中外偉大哲學家，如斯多亞、康德、老子、佛陀、叔本華、楊朱、愛闢口羅斯、邊沁、彌兒、達爾文、斯賓塞、墨子、蘇格拉底、孔子、亞力士多德等，以闡明各派人生哲學之要義，爲吾人立身處世之借鏡。著者不參加主觀之私見，以便引起讀者審定鑑別之能力，自己組立一種適當之人生哲學，藉免削足適履之譏。對於各哲學家之身世，皆有簡明之紹介，使讀者非特可以知其思想之如此，并可洞悉其思想之何以如此，以免知其然而不知其所以然。本書之內容與編制，俱有創見，使高深之哲學通俗化，以爲解決人生上各種問題之助。可供大學哲學系參考，與中學人生哲學班教學之用，并爲一般人之人生寶鑑。

■道德哲學●

—張東蓀著—

壹冊貳元

本書共七章，以淺顯之文字，闡高深之學理，述自然主義與理性主義兩大思潮內之十派，每派因互相調和而有進步。著者係以思想之型式，藉明思想之進化；而以個人獨到之主張，殿於各派之後。書中精彩處，在敍述之顯明，評判之精當，爲中國從來所未有。

—諸子研究—

孔子……謝蒙……一冊……六角
老子古義……楊樹達……三冊……九角
莊子集註稿本……阮毓崧……四冊……二元
墨子刊誤(附墨子刊誤)……陳柱尊……一冊……五角
公孫龍子懸解……陳柱尊……二冊……八角
公羊家哲學……陳柱尊……二冊……一元
淮南集證……十冊……三元六角
韓非……謝蒙……一冊……五角
朱子學派……謝无量……一冊……六角半
陸王哲學辨微……胡哲敷……一冊……六角
陽明學派……謝蒙……一冊……五角
陽明先生傳纂……余重耀……一冊……九角
王陽明……胡越……一冊……二角半
王充哲學……謝无量……一冊……四角

哲學論著

哲學論文集……景昌極……二冊……一元六角
思維術……劉伯明……一冊……七角
唯物史觀解說……李達……一冊……四角
亞里斯多德……劉衡如……一冊……四角半
人生之意義與價值……余家菊……一冊……四角
赫克爾一元哲學……馬君武……二冊……一元二角
實驗主義……方東美……一冊……二角半
哲學之故鄉……陳筑山……一冊……七角半

【哲學史】

中國哲學史 謝无量 一冊 一元八角
西洋古代中世哲學史大綱 瞿鳳林 一冊 五角半
近代西洋哲學史大綱 瞿鳳林 一冊 三角半

(辛111)

檢查電報

關於敝公司等在本月廿一日本報所登檢查電報之通告。凡外國商號尚未將各該國領事館之保證書送交敝公司等者。暨中國商號尚未將其戳章及經理簽字之式樣送交敝公司等者。祈請立即照辦。否則電報勢必遲延。此佈。

大北大東太平洋電報公司同啟 一九三一年五月念五日發於上海

敬謝陳世昌杜月笙馬祥生大善士

寒此次承三位大善士各捐銀幣五百元拜領之餘敬率全體學生叩謝特此登報以揚仁風

世界紅卍字會常州分會私立惠黎小學校長郭鈞輔謹啟

敝校開辦迄今已屆兩載來學均係子弟

招商局船期

新江天快輪准於國曆五月念六日(星期二)下午五時開往寧波
海晏快輪准於國曆五月念六日(星期二)晚開往溫州
廣利快輪准於國曆五月念八日(星期四)上午七時開往福州

陳登選 譚澤闓 啓事

茲承蔣主席夫人介紹舍侄誠舍侄女祥於中華民國二十年五月二十二日在南京互訂婚約敬告親友

上海麵粉交易所臨時遷移通告

啟者本所茲因翻造房屋定於本月十七日遷移愛多亞路紗布交易所第二市場爲臨時市場在該處開拍一俟本所房屋工竣即行遷回原處特此通告

中西大藥房發行…

明星花露香水

凡閨閣名媛 男女明星 交際之花
香水當作花露賣 品質自然格外好
不妨費洋一角半 先買一瓶試試看
各地高等藥房洋廣貨號均有代售

[illegible]大學暨附[illegible] 暑期學校 通[illegible]

大學部(甲)宗旨 本校以利用暑假期間實施高等補習教育給予以下人員進修機會(一)現任中小學教職員(二)[illegible]

民族週刊

英文 The Chinese Nation

徐寄廎編增改最近上海金融史及附刊一二

存書無多購者從速
寄售處 上海商務印書館銀行週報社

第一卷第四十九號

定價 每期二角 全年七元 國外十元 郵費在內

要目

▲社評
國民會議接受總理遺教
銀會議與行之地位
上海日僑與法租界跑狗場
軍民分治鄉議
國民黨在國外之地位
軍備與世界和平

▲專著
日人在青島之餘勢……季澤晉
中國學生與日本學生之比較……E. H. anfrice
華僑之將來……謝山君
▲商業經濟
▲建設述要
▲讀者論壇
▲中報選譯
▲公佈文件
▲一週大事
▲書籍評述

經售處 各省商務印書館各大書坊
發行部 上海九江路一〇號四字樓

認識第十二期出版

(本期要目)

最近人事述評
風骨凛然之監察院……陶川
憲法何日公佈……希瑜
全國航空會議……叔淵
救濟災民……愚川
法國不恤擾亂國際和平……淵

中國土地問題之史的探討及平均地權之實施……厖君
帝國主義侵略下之中國農村經濟……陳茂東
日本鐵蹄下之東北……徐希瑜
借銀問題與中國應付方法……翟唐

林業生產要素之特質……思傑
英法意三國海軍協定與歐洲政局之前途……李人韋
戰後的德國(續)……方瑜
五月恨……愚川

上海特別市執行委員會宣傳部出版 本市各大書局代售

社評

國際永久法庭

自德奧關稅盟約之訂立、法蘭西政府乃聲聲以日內瓦聖喬曼諸條約爲辭、指爲有破壞國際條約義務之嫌、本屆國際聯盟常會開會、法之外長白里安、首提出此問題討論、而經英外長亨道生之提議、卒由大會一致通過、將該案移交國際永久法庭、請其審核後發表意見、於是此重要之國際問題、將由外交的解決而代以司法的解決、丁斯時也、吾國司法院院長王寵惠氏、以久缺席於海牙法庭、欲際此國內司法業已既興既革事上軌之後、乘其閒暇、命駕西征、一修久曠之職守、是此重要國際事件之解決、將有待於王氏之行、此一機會、此一消息、吾人孰不樂聞、設無其他特殊原因、吾人爲盡對聯盟之責任與義務計、爲爭國際上之光榮計、誠渴盼王氏之有此一行者也、

國際永久法庭之發表顧問意見、蓋爲此法庭職務之一項、國際聯盟盟約第十四項載曰、此法庭有權審問與判決各造所提出之關於國際性質之一切爭執、此法庭並得對於國際聯盟行政院或議會所提交之一切爭執發表其顧問之意見、當一九二〇年專家委員會集會於海牙、共同商訂國際法庭法規之際、原訂草案第三十六項中、規定關於發表顧問意見、別爲兩類、其一爲關於並非實在事件之爭執、而僅係法律上欠解之爭持時、應由法庭指定三人至五人爲委員研究之、其二爲關於實在事件之爭執、其程序應一依司法審理之手續進行之、顧此草案提出於國際聯盟議會之中、各國代表爭持不決、最後卒從委員會之報告、將此項區別取消、而原草案第三十六項乃全部刪去、

當國際法庭開始成立自行訂立手續法之際、對於發表顧問意見一項、曾一度發生疑問、即凡國際聯盟行政院或議會所提交委託審查之事項、是否必須一一予以顧問意見之發表、抑或意見之發表與否、法庭自有取捨之權衡、最後卒因多數之決議、利用國際聯盟盟約英法文字之出入、認爲對於國際聯盟提交之事件、法庭無發表意見之必須、而此項決定、法庭於進行審核東加里利亞事件時、曾實行一次拒絕發表其顧問之意見、蓋是時芬蘭與蘇俄、因關於是地之芬藉人民之自由、發生爭執、芬蘭無法使俄就範、乃訴之於國際聯盟、而蘇俄又拒絕第三者之干涉、國聯不得已、因芬之請求、提交於國際法庭、而蘇俄又力予否認不肯出席、法庭知雖表示意見、終不能使蘇俄折服、是以乃拒絕爲意見之表示焉、

關於發表意見之案件、其審查之程序與判決訴訟之程序、大略一致、法庭於接受是項案件之後、通知關係各造、命其出席、由法庭訂定日期公開審問、經詳細審問之後、然後由法庭之法官、開會評議、以多數取決發表其所得結果之意見、法庭之法官凡正法官十一員全體出席、惟有時亦得減而爲九、正法官因故不出席、由四副法官輪流代理、正法官不得兼任政治上或行政上職務、惟副法官則不受限制焉、

德奧關稅盟約事件之爭執、蓋德法相互猜忌而發生之爭執也、白里安知之而以諉之國際聯盟行政院、國際聯盟行政院既已提交國際法庭矣、而爭執之兩造、德意志與法蘭西、皆已同意由國際法庭出而解釋矣、則兩國皆將擇其國內上選之學者與專家出席於國際法庭、一逞其唇舌之戰、而王氏乃得躬預其盛、爲之判斷曲直、排難解紛、其爲國體所爭得之光榮、顧豈淺鮮哉、

本報提要

（二十年五月念六日）

▲張靜江李石曾返京報告調解粵局經過渴盼孫科到粵力宣中央意旨 蔣蔡兩師任贛剿匪克復多縣
▲蔣在府紀念週報告過去軍事及反對聯俄經過丁惟汾在中央紀念週報告粵事係人的問題可想法解決
▲財部將發行統稅公債八千萬元定六月一日發行
▲江浙絲業債各委已派定日內在滬開成立會
▲晉官方希望發公債人民反對派糧捐
▲李培基等到平謁張
▲莫德惠電外部中俄會議仍討論贖路下月一日開第八次會議
▲王伯羣昨返京今日到部視事
▲平漢商運諮詢會議昨開幕
▲班禪昨再謁蔣商康藏糾紛蒙委會電雙方接洽
▲熊式輝電促陳濟棠省悟

政治解決粵局之希望

張靜江李石曾返京報告調解經過 渴盼孫張到粵力宣中央和平意旨 蔣蔡兩師在贛剿匪努力克復多縣

李監委談話

（本報念五南京電）李石曾張靜江今晨抵京、吳稚暉親往下關歡迎、十一時國府紀念週後、同往謁蔣報告、在滬商洽粵事經過、據李石曾談、粵事全出誤會、僅憑一時意氣、逆料一經開誠相見、不難立釋、好在孫哲生張溥泉同抱和平救國之宏願而往、吾儕正可佇待佳音、萬一發生不幸事故、亦徒爲赤匪造機會、至孫張此去、係說明中央渴望和平意旨、粵方如能信解、則一切不成問題、蓋動機既出誤會、與爭奪權利者不同、故並無辦法提出、調解情形、猶未接孫哲生函電、今日謁蔣、仍希望和平解決、至胡展堂出洋問題、近日中央尚未討論及此、王亮疇出國、係國際法庭法官、其任務爲國家對國際間一種職任信用、故王氏之行、實應有之舉云云、

擁護中央者

（本報念五南京電）何成濬及鄂省委二十三日電中央國府及蔣主席張副司令、請明令聲討陳濟棠、又第六十五第六十六兩師特別黨部十九日電陳濟棠警誡、（本報念五南京電）袁英電請率部討陳、（又南京電）田頌堯二十一日通電擁護中央、並請斥粵方妄動、（本報念五漢口電）何振藩電南京總部及武漢行營、告已返仙桃、正枕戈待命、

慰勞十九軍

（本報念五南京電）贛電孫希文今晨謁蔣、定今晚經吉安贛州、轉赴興國、訪蔣光鼐蔡廷楷、宣達中央意旨、（本報念五南京電）贛電、蔣光鼐蔡廷楷兩師、由興國寗都攻匪右翼、蔡師將抄至永豐邊良村、譚道源師則繞城岡前進、與蔡師聯絡、夾攻東固、蔣師由江背洞龍岡頭向寗都頭岑墈前進、已與寗都洛口孫連仲聯絡、

各將領往來繁忙

徐源泉公秉藩來京 晉將領表示擁中央

（本報念五漢口電）十一師長羅卓英日內赴贛、

（本報念五南京電）徐源泉今日抵京、

（本報念五南京電）公秉藩電告、所部駐吉安整理、日內來京、謁蔣主席、

（中央念五漢口電）郭汝棟定日內赴漢一行、該師剿匪所部、刻正由石灰窰移駐陽新、

（本報念四長沙電）何鍵養日由京乘飛機返漢、轉乘專車於昨日上午六時抵湘、比電呈南京蔣總司令南昌何部長漢口何主任、略稱鍵於念三日辰刻抵長沙、此間甚安謐、祈紓廑念等語、（中央念五漢口電）曾以鼎擬日內乘永健艦赴上游巡弋、

（本報念四開封電）商震徐永昌特派代表劉濯濤二十三日抵汴、劉表示晉軍決擁護中央、劉此行係謁劉峙商要公、

首都之娛樂場所概況

各場所共有藝員九零三人 包銀總額爲三二二二五元

南京自奠定首都以來、各種事業、日益發達、尤以供人消遣之娛樂事業、乃如雨後春筍、日見繁榮、以十八年之情形較之、實有霄壤之別、就中以電影、說書、雜耍三業、更爲發達、茲將最近京市娛樂事業概況、調查錄誌如次、

京劇 本市京劇場所、自昔不甚發達、良以居民能了解皮簧三昧者不甚普遍、其所演劇本、均歷史化、能見重於社會者、全以藝員之號召力爲轉移、十八年以前、僅有京劇場二所、今嗜此者日衆、故京劇場亦隨之增加一倍矣、其藝員總計共一七三人、男一二九、女四四人、由籍貫計之、江蘇人居首位、北平次之、以年齡論、男藝員以二六至三〇歲佔多數、女藝員則以一六至二〇歲居多數、每月包銀總數八三二一一元、平均每人四十八元餘、

話劇 白話劇即俗稱文明戲、曩者只設場所一、近已增添四所、此種遊藝、雖無特殊藝術、而言論表情、影響觀衆、則甚深刻、欲改良社會風化、改造觀衆心理、倘編製完善劇本、導以出神入化之深刻表情、其宣傳力量、未可忽視、實一謀民衆心理建設之良好方法、此項藝[illegible]

人、以蘇州籍佔多數、識字者竟無一人、計小學程度者三八人、中學程度者十一人、識字者二一人、每月包銀總數爲二〇五七元、平均每人二十九元四角、

清唱 清唱者、即不扮飾之京劇耳、十八年以前、僅秦淮河中三數較大之畫舫、泊停夫子廟前、以營此業、自禁娼後、娼妓驟失生計、藉資生活、今日夫子廟一帶不下十餘處、於秦淮風月、聊資點綴、其餘尚有數處、則散處於城北及下關各處、藝員統計有三六七人、男藝員亦有七七人、概爲各場所琴師鼓手也、歌女中以籍居揚州者爲首位、計一六六人、以年齡論、多屬妙齡、十六至二十歲者有三二一人、教育程度甚低、識字者男五三人、女僅二四人、每月包銀總數爲一四九三六元、平均每人三十三元六角、

說書 說書場所、據十八年統計、共十一所、最近露天場七所、屋內場四十三所、此種遊藝、常人多忽之、殊不知一般聽衆、多係勞動民衆、類皆未受教育、每日於身心疲勞之餘、以低微代價、領略前代稗官野史軼聞奇事、故我國歷史上偉人之豐功偉烈、以及近今勿替之忠孝節義諸美德、均於此等戲所、無形中灌輸於若輩腦海中、惟此種場所、均爲簡陋茶寮耳、此項藝員、共有六一人、女藝員僅七人、以籍貫言、本市爲最多、計二八人、教育程度尚可、不識字者男四人、女六人、多皆散處於各茶社、每日午後講演前代稗官野史小說演義之類、間有一藝員、每日講演兩處者、故說書場所較多、即此故也、女藝員全爲歡天場所演唱書詞者、每月包銀總數九五九元、平均每人十五元七角、

大鼓 本市大鼓場所、在十八年只二所、最近亦僅增一所、此項遊藝、類多慷慨悲歌之情、北方人最嗜之、南人好之者最少、故場所無長足之進步、藝員共計三五人、女藝員十九人、以河北人居多數、計二二人、不識字者佔百分之六十、識字者佔百分之四十耳、每月包銀總數四一六元、平均每人二十四元五角、

電影 本市電影所、據最近調查、爲十一所、較十八年增四所、縱觀全市娛樂場所、資本之雄厚、規模之宏大、首推是項遊藝、惟以舶來影片、最足號召、計十一所中、雖有六所專映國產影片、惜營業稍遜、按此項藝員、即電影院中之播片司機人、以其工作屬於技術方面、故社會局登記時、即歸納於藝員之類、共計有二二人、均男性、就籍貫論、江蘇十人、教育程度尚高、中學程度者十三人、小學程度者三人、餘均識字、每月包銀總數五五六元、平均每人二十五元三角、

彈子 [illegible]彈子亦爲娛樂之一、雖屬遊藝小道、然亦有物理之學存焉、現在全市除私有者外、供公共娛樂者有八所、較十八年增加三所、

杭戲 （杭州戲）此項遊藝、爲本市以前所未有、近因各遊藝場、搜羅各種遊藝、始有此戲、操此藝者計一七人、女二人、以籍貫言、浙江十六人、江蘇一人、每月包銀總數四一六六元、平均每人二十四元五角、

武術 此項藝員共有二六人、女四人、以北方諸省人居多、河北十七人、山東三人、山西四人、江蘇湖北各一人、每月包銀總數六一六元、平均每人二十三元七角、

魔術 （魔術戲法）操此藝者共三三人、女十一人、歡天場所之變戲法、亦包括焉、以江蘇人居多數、計十七人、每月包銀總數一〇五九元、平均每人三十二元一角、

雜耍 雜耍包括蘇灘、雙簧、拉戲等、操此藝者二二人、女九人、江蘇籍佔多數、每月包銀總數五七二元、平均每人二十六元、統計以上本市娛樂場所、藝員人數共爲九〇三人、男四二五人、女四七八人、包銀總數（藝員工資悉以包銀稱之）三二二二五元、但藝員行蹤、來去無定、其移動率最大者、首推京劇藝員、次爲清唱歌女、至若音樂歌舞團等、時來時去、爲期尤暫、總之、包銀愈大之藝員、則奏演之期間愈短云、

財部將發行統稅公債

稅額八千萬元定六月一日發行 兩粵統稅重徵准商民要求發還

（新聲社）財政部以國民會議閉幕後、各項建設事項、均應積極進行、而會議通過之實業計畫、亦將着手開始、決定發行新公債八千萬元、以統稅作爲擔保、即名爲統稅公債、聞將於六月一日發行云、（華東社）廣州方面、近因政治問題、漸有不遵照明令之趨向、向對財政部所徵之火柴水泥麥棉紗捲烟五統稅、以粵桂汕等處擅行征收、雖屬不合、然在此政局未解決前、尚難明令撤消、照例自徵收之後、不得再征、該處粵梧汕三處當局、竟於本月五日起、開始重行征收、惟統稅商民、既有一物二徵之苦、財部爲體恤商民計、凡屬該處一帶之統稅物品、如經該處當局再度徵稅、概不得免、無論其爲已征正徵、各地統稅商人、因此紛電財政部並統稅署方面呼籲、要求一規定善後辦法、以蘇民困、茲財部方面、准各統稅局將該處征稅單據、持向統稅署方面請求發還前徵統稅以恤商艱而

剿匪各軍之努力

鄂軍努力圍剿賀匪

（本報念五南京電）贛電、高樹勛師克毫洛口、匪向王陂頭潰退、寗都東部已在包圍中、

（本報念五漢口電）李桂中王怡羣因賀龍率殘部三四千人、鎗二千餘、由穀城花石街分從青山港草店向均縣竄擾、刻督部由穀城鄖縣夾擊、

（中央社漢口念五日電）軍息、賀龍由金家峯等處圖竄鄖縣境、李桂中旅及各軍正跟追堵剿中、

（本報念四漢口電）第二剿匪宣傳處宣傳列車、今日已請各界參加開車典禮畢、午刻開車先到孝感、沿途過鄭洛等處、最終點爲浦江、

（本報念四日長沙電）漢口行營何主任昨復何鍵電略稱、承示貴部剿匪第二大隊斬獲甚衆各情、足見該隊官兵剿匪努力、殊深佩慰、仍希轉飭繼續搜剿、隨時見告爲盼、

謁張者接踵而來

晉將領李培基等 甘代表何世雄等

（本報念五北平電）張副司令今日午前、在宅批閱滯寄來重要文件、午後批閱平副部文件、晚接見石友三代表唐邦植等、謝絕普通應酬、副部七處長、念六日開聯席會、處理例行公務、

（又北平電）李培基二十四日午後由綏抵平、本人今日謁張副司令、張因係星期不見客、擬二十五日再走謁、並謂同行者有傅作義、但傅過大同即轉車赴晉、王靖國亦到太原、聞傅王見商震後、即同來平、楊愛源不日亦來平謁張、

（本報念五北平電）甘肅代表何世雄今日謁張副司令後、談甘現軍隊仍多而雜、較著名者爲馬鴻賓部、雷中田部、現駐蘭州一帶、大昌部駐隴西、馬廷賢部駐隴南、陳桂璋駐隴東、有人詢駐部橫暴情形、何不答、

（本報念四日太原電）晉軍編費擬念六日發、按原有十軍每軍領現鈔各半、共念七萬、除商震由平帶回編費全數發放外、尚不足八十萬、商表示各發墊、購糧秣款逾六百萬、此次向各縣征款係還上項借款不作他用、

意云、

莊智煥案

監院偵查竣 對外不公布

（本報念五南京電）莊智煥案、監察院偵查完竣、院呈國府核辦外、對外不公布、

京杭國道

蔣昨視察

（本報念五南京電）蔣主席廿四日午後視察京杭國道路線、句容至溧陽一段未完工程、開會限下月五日前趕竣、

開灤糾紛

即將解決

（本報念五北平電）今日胡若愚高紀毅自津歸、談開北寗糾紛將解決、債務就原數、略折扣償、北寗煤運即日恢復、又高否認將長鐵部、

民選總所

呈報結束

（本報念五南京電）民會選舉總所向國府正式呈報辦理選舉經過及結束情形、國府訓令文官處查照辦理、（又南京電）毛光翔二十二日電慶祝國民會議、

田中到平

謁張副司令等

（本報念五北平電）田中明日訪張副司令及平當局、定念九日離平、日使館念七日宴田中、已邀胡若愚等陪、（本報念五北平電）今日駐俄日使田中抵平、

荷使到滬

候船返國

（本報念五南京電）荷使歐登科二十四日抵京、因行期迫切、未及謁蔣主席辭行、乃託王外長轉達辭意、晚赴滬候輪返國、（本報念五南京電）荷蘭政府、擬乘後任公使於六月底來華機會、決將荷使館遷京、

五航政局

成立期近

（本報念五南京電）交通部息、五航政局俟王伯羣返京後成立、報載局長已內定說不確、

冀營業稅

下月一日開征

▲本報念五北平電 平津營業稅、准一日開征、全冀各商會代表王文典等、來平請願免征產銷稅、尚無結果、財特派員署、今仍稱積極開征、但商界反對意亦堅、▲本報廿五天津電 棉紗統稅率改級後、日人乘機投資、津華商危機四伏、經會議後、決呈請當局挽救、

緝私改稅警

王賡任總團長

（本報念五南京電）全國緝私處裁竣、改組稅警特稅總團、委王賡爲總團長、

中樞兩紀念週之報告

蔣主席報告過去軍事及反對聯俄經過 丁惟汾謂粵局係人的問題可想法解決

國民政府

（本報念五南京電）國府二十五日晨舉行總理紀念週、到蔣中正班禪邵元冲朱培德張景惠茹欲立劉尚清王正廷王樹翰賀耀組馬福祥等三百餘人、蔣主席報告民會前軍事時期的經過及今後應有之努力、原稿俟整理後發表、茲摘錄其反對聯俄一段大意如次、本人於民十二奉總理命赴俄考察、是年冬返國、會作考察報告、主張反對聯俄、惟當時總理已定第一次全國代表大會日期、並因受各帝國主義之壓迫、而決定聯俄以爲反抗、當時復致函廖仲凱、力請勿以聯俄爲得計、嗣即返滬、其後總理等一再電邀返廣州、乃歸而主辦黃埔軍校、以爲革命武力之準備、設無當日、黨基必爲之動搖、現外間仍多謠言、以爲利用共黨於前、反共於後、出爾反爾、觀此可不攻自破、言至此、蔣乃讀當時致廖仲凱及汪精衞兩函、致汪函中述俄顧問凱塞阻撓北伐之惡計甚詳、故吾人最近之國民革命、既發見俄共之奸謀、固深惡夫容共聯俄改組各胡鬧主張者也、如此等胡鬧可得成功、則我人之革命、可謂多事矣、我人革命應抱定鞠躬盡瘁死而後已的主張、貫澈始終、努力建設、使政治入正軌、則可不用武力以統一中國、與完成革命願同人勉諸、

中央黨部

（又南京電）中央黨部二十五日晨舉行總理紀念週、到丁惟汾劉蘆隱張羣方覺慧程天放班禪大堪布等、丁惟汾主席報告、謂這次民會最重要的議案、是全體代表以至誠接受總理全部遺教、此即全體黨員和全國國民最初的一個結合、在未通過此案以前、總理的主義和政策、不過是黨員來推行、今後全國國民也須負推行的責任、我們竭力進行、加倍努力、大家通力合作、才負得起這個重任、民會最大使命、是求國家之和平統一、中國歷年四分五裂、國民痛苦很深、對和平統一的希望也更切、不意廣東發生政變、但中央仍秉和平統一主張、向前推進、廣東政變不過是幾個人問題、不是廣東全部的問題、可以政治方法解決、不使擴大云云、次班禪演講、由格桑澤仁翻譯、略謂本人到中國內地已九年、這次到首都、見各種建設和國基已鞏固、尤其是國民會議各議案、都總向建設的道路、中國與西藏發生關係、始於唐朝、到明朝黃教首領宗喀巴派弟子到中國、未經中國政府同意、將西藏劃分兩部、以達賴掌前藏、敝人第一世掌後藏、其後中國政府又派兵到西藏保護宗教、那時達賴與敝人第四世亦派人到中國內地來、嗣後西藏危機四伏、想到中國來報告、政府因發生誤會、交通斷絕、直到前九年纔到中國來、不過當時沒有一個統一鞏固負責的政府、所以沒訴苦的地方、本人研究三民主義已久、蓋非此不能救中國、尤其蒙藏人民、非信三民主義、不能免帝國主義壓迫、希中央解決蒙藏民衆痛苦云云、十時散會、

王伯羣昨日返京

今日到部視事

（本報念五南京電）王伯羣偕夫人隨員等、於今日由滬專車返京、即返宅休息、定念六日到部視事、

中俄仍討論贖路

莫代表電外部報告 下月一日開第八次會

（本報念五南京電）莫德惠電外交部、念四日開中蘇會議、仍討論贖回東路及估價問題、定下月一日再開第八次會議、

平漢商運諮詢會

昨日開幕到代表五十餘人

（本報二十五漢口電）平漢鐵路商運諮詢會議今日下午三時開幕、到沿路各商代表五十餘人、由該路車務副處長袁紹昌主席、希望今後路商雙方力謀合作、聞會期定爲一星期、

鄂省府改組事

明日中政會可提出

▲本報廿五南京電 鄂省府決改組、人選已內定、大概可提出念七日中政會、何成濬今明日返漢、

上海搬場公司

每小時車租…四元

上海首創第一家

對於搬傢具運行李送嫁粧經驗最富資格最老且搬夫四名尤爲熟悉老練

總公司漢口路十號電話六一三九〇

分公司 大世界西首電話六一三九三 河南路橋堍電話一八八七七 東百老滙路電話六一三九四

驗目配光

特色 驗光精細 保用五年 修理免費

托力克 每副一元

克羅克 每副二元

真水晶 每副三元

真茶晶 每副四元

上海民國路老北門西首 故昌眼鏡公司

譚伯羽啓事

近閱滬報載譚組雲發報內有海陵老人爲茶陵譚公書墓誌並有名人篆蓋等語查先公墓誌係請長沙徐實丈撰書湘潭黎壽丞丈篆蓋業已刻就此外並未乞人另作如有假冒不能承認特此聲明

袁製雞牌 骨痛精

主治 祛瘋散寒 去濕除痰 止痛消腫 舒筋和血 功效神速 一試便知

每瓶一元 各埠藥房均有出售

上海西新橋北濟華堂藥房發行

日本減俸激起風潮

受影響者爲薪俸較少之人
日本之政潮必以此爲階梯

路員成爲反對運動中堅

自謂並無綢衣

電通二十四日東京電　鐵道現業員代表大會、於念四日午后一時起至五時止、在鐵道省內大會議室開會、出席者本省東京鐵道局及地方鐵道局代表等千二百餘名、開會前空氣已極緊張、由司會者分別注意、㈠關於皇室關係及組合結成等、務須慎重、㈡不罷工、㈢不盲從外部之運動、㈣不使減俸之反對運動、爲政治化等各條、解釋會合之意義後、入於減俸攻擊之演說、各代表相繼發言、從現業員之立場、批評減俸之不合理、大意謂江木鐵相言不過減少綢衣一件、我等並無綢衣、此等無理解之大臣、不知現業員之生活狀態、應排斥之、遂滿場一致通過減俸撤回要求之決議文、即派代表、攜交大臣代表委員於四時十五分、在大臣室會見江木鐵相、要求撤回減俸、鐵相拒之、談判遂告決裂、現業員之態度、益形强硬、如政府態度、不加和緩、二十萬之全國鐵道從業員、勢必總辭職云、

鐵相沒有辦法

（東京二十五日電通電）對於現業委員會三項決議、重加考慮之江木鐵相、本日午後五時二十分、經田中島叅與官、向久保田運輸局長以下各局課長、提出妥協案、妥協案內容、對於三項決議中、祇承認、㈠確立永久退職資金、㈡反對積極裁減人員二項、對於、㈠反對實施減俸案一項、不能承認、希望承認妥協、局課長等、以第一主眼之減俸案、未被容納、故再推舉特別委員、再行協議、

全國路員總辭職

（東京二十五日電通電）鐵道省內之反對減俸聲勢、已達極點、有全國總辭職形勢、本省方面今朝全體職員、登廳後、即表示決心總辭職、命打字員謄錄辭呈、課長輩則集合於監察官室、滿座論難減俸之非、充滿悲壯空氣、大阪鐵道局方面、中山局長攜帶六千名辭呈、乘超特急火車「燕號」、倉皇上京、仙台鐵道局方面、今朝十時、開局員大會、將全體辭呈集交人事課長、門司鐵道局方面、關釜聯絡船新羅丸及德壽丸船長以下提出辭呈、門鐵釜山營業所員亦將全體辭呈抵聯絡船送交、

東京念五日電通電　江木鐵相、以鐵道省幹部、議決非將減俸案撤回、必須總辭職、故於今晚招青木次官至官邸、協議對此應如何答覆、結局仍未有何妙策、今朝十時、青木次官、再往訪鐵相、協議一小時餘、至十一時半、顏色蒼然登廳、即於大臣室、招致本省各局長、富東鐵局長、喜安監察官、官房各課所長等、討論鐵道幹部應否總辭職、青木次官言、法相對此難局、亦殊無妙策、眞無可奈何也云、

電通念五日東京電　鐵道省本省久保運輸局長以下、丹羽監督、黑河內建設、大河戶工務、山下工作、飯田電氣、後藤經理各局長、前田人事、大槻文書、佐原法規、柴保健、伊庭現業調查各官房課長、及吉田東京鐵道局長等、於二十四日午後一時半、會於本省、協議減俸問題、決定請江木鐵相、講求適當之處置、如不見聽、責任上連袂辭職、後事托於殘留之課長職員、以謀固有鐵道之安全、午後四時、訪江木鐵相於、其余官邸、陳「反對運動結果之可慮、」請鐵相善處、鐵相僅答「諸君之進言　午已明白」一語、並未表示態度、久保田局長等、續謂我等爲官吏者、應採如何態度、已愼重考慮、關於今後之進退、亦已有充分之決心、將在本省待大臣之回答、遂在本省守候江木鐵相、乃於今曉零時二十分招青木次官到官邸協議對策、卒未能得答復局長等之成案、青木次官即以電話通告在本省之久保田局長等、局長等遂約於二十五日上午再會鐵相而去、聞局長等認江木鐵相無誠意、已決定於本日上午中、蒐集本省及東京地方之鐵道局全部局課長之辭呈提交大臣、本省及東京鐵道局之高等官判任官職員一同、均將採一致之行動、同時提出辭呈、

（電通二十五日東京電）昨日午后、全國從業委員大會之決議、被江木鐵相拒絕、於是東京鐵道局、將局長主任判任官辭呈彙齊提出、門司鐵道局亦決定從業員三千六百名於二十五日提出辭呈、大阪鐵道局、除局長外、一千餘名、亦決定總辭職、人數最多之名古屋鐵道局、從業員總數一萬餘名、決趁減俸斷行之機、提出辭呈、現全局的總辭職手續、亦完全辦妥、

各方反抗之聲響澈全國

郵務員響應路員

（電通二十五日東京電）遞信從業員大會、於二十四日午后二時、在日比谷松本樓開會、一二等局其他代表到集決議、絕對反對減俸、於二十五日交決議文於小泉遞相、又遞信省減俸反對期成同盟代表於大會後午后八時、訪小泉遞相、但遞相午后三時以後、所在不明、定二十五日再訪、

法官一致行動

（東京念五日電通電）東京區裁判所、控訴院、大審院檢事等、向金山檢事正、提出反對減俸陳情書、金山檢事正以官吏出此手段、殊不合宜、不肯轉受、故擬越權手交三木檢事長、

[illegible]

減俸勅令一經公布、即將一彈劾濮濤法相、一或決行上奏、㈡或提出補付俸給不足額訴訟、爲擁護司法而奮鬥云、

外交人員抗議

東京念五日電通電　外務省高等官以下四百五十名、連名向幣原外相要求撤回減俸案、

其他數省多起

東京念五日電通電　農村省全體職員、本日午後四時、開臨時大會、可決中止減俸請求書、即向町田農相提出、

東京念五日電通電　商工省除局課長外、其他高等官全體反對減俸、開始收集辭呈、

政府當局態度可分兩種

四相主張緩和

東京念五日電通電、櫻內商相、原拓相、因見反對減俸運動瀰漫全國、於本日午前十時往訪町田農相、有所協議、將於廿六日閣議、主張緩和減俸率、

東京念五日電通電　井上藏相以中止減俸、雖不能辦到、但緩和減俸率、似尚可行、故於本日午前十時、招致藤井主計局長、川越豫算、賀屋司計兩課長等、對於緩和、再行計算、十一時半、往訪若槻首相、有所商酌、政府或將於今夕開臨時閣議、協議此事、

堅持減俸主張派

東京念五日電通電　小泉遞相、本日午前十時、往訪川崎翰長、十時半、往訪安達內相、協議對於反對運動善後、又赴大阪之武內法制局長官、亦以本日午前九時、同抵東京、即往訪川崎翰長、又富田顧問、於九時四十分、往訪若槻首相於官邸、報告各方面形勢、請政府斷然貫徹減俸目的、

東京念五日電通電　民政黨之農村對策委員會見反對減俸運動、將化成重大政治問題、甚爲憂慮、本日午後二時、在本部開會、對於減俸問題、提出下決議、四時散會、決議今日農村之窮困、已臻其極、平素受國家殊遇官吏、理應減俸、今乃忘其本分、而有反對運動、是欲向農民挑戰也、吾等應積極援政府、速實行減俸、

減俸斷然施行

電通二十五日東京電　安達內相、江木鐵相、井上藏相、昨夜集於首相官邸、協議形勢重大之減俸案反對運動、結果政府決照既定方針、斷行減俸、對於反對運動、採靜觀態度、目下趕急整理勅令案、於二十六日、由閣議正式決定後、二十七日公布、同時若槻首相擬發表聲明書、聲明處此經濟困難、不得不減俸之理由、要求國民諒解、

白里安之進退

現時尚難捉摸
法人景仰備至

國民念四巴黎電　法外長白里安之進退、此時仍難捉摸、其自日內瓦返國、法人歡迎之熱烈、爲向來所未見、足徵民心擁護之殷、但白氏與總理伐爾爾作長時間談話後、今日其友人聲稱、白氏之辭意甚堅、無可挽、然外間又盛傳、賴伐爾將在星期三閣議提出總辭職、而向總統推荐白氏組閣、又觀白氏本人離京、赴柯歇末爾家閣庋節前、亦會訪晤政黨領袖數人、如慮休與達尼洛等、足徵其尚未厭倦於政治云、

貴客臨門不能起迎

患痔者。不但大便時感受痛苦。即在坐立行之時。亦覺不便。其重者。雖貴客臨門。亦不能起迎。

如用第咸德痔[illegible]膏立能全愈

比國閣潮

一時無望解決

國民新聞社念四日不魯塞爾電　比王先後召外相海孟及天主教領袖塞格爾、垂詢甚久、但於新閣揆、仍難覓相當人選、王擬解散國會、重行選舉、塞氏力言不可、料過基督教分節後、比王將再召各黨領袖商榷　解決閣潮文法、

意大利參戰紀念

第十六週

國民新聞社二十四日羅馬電　今日爲意大利參加歐戰十六週紀念日、海陸軍舉行大檢閱、民衆舉行無名英雄墓、敬奠花圈、退伍軍人戎服佩獎章、集隊遊行通衢、全市五百教堂皆有盛大祈禱、

中法學術考察團出發記

（張家口通訊）中法學術考察團、籌備經年、諸事均已齊備、上月業由北平出發至張家口、不幸因爬行汽車皮帶損壞、中途停頓、茲悉此車輛皮帶、亦由法國運到、該團爬行汽車、業已修理竣事、該團團長褚民誼、於十五日起到北平、前農礦部長易培基次長蕭瑜、即設筵爲之洗塵、同座者均北平學術界聞人、

達七十餘人

是日下午、褚氏爲應中國大學之召、前往演講普及體育之方法、其演詞大意、謂本人普及體育、有三不主義、即不費時、不費錢不費力、而推行體育、必須舉行三種試驗、即檢驗體格測驗體力考驗體能、嗣說明太極操之功用、並親自表演各種動作、又出其全副測力器、測驗人之體力、異常精密、凡左右手之握力、雙手合力、與左右臂之挾力、雙手拉力、托力、推力、及腰力、腿力、肩力等均能視各人

力量之大小一一

表現而出、此種測力方法實較之個人間比武、既不致傷及身體與情感、而尤準確、故是日觀衆均異常滿意、嗣褚氏赴法國　使署駐平辦事處、接洽考察團出發時期、以法方各事均　已預備妥貼、專待我方　團員命齊出發、乃於十六日　偕團員周寶韓、乘平綏車先赴張垣、留祕書鄭梓楠在平、待會合車政部特派員姚錫九、參謀部特派員焦績華、一同出發、

設備頗簡陋

平綏車頭等車廂、皆致破爛不堪、二三等更無論矣、且車行異常濡滯、每小時僅能駛行三十餘里、由北平至張垣、爲程僅三百餘里、乃駛行十小時之久、其故一則由於鐵軌[illegible]

高度相差　千七百英尺、而與張垣相差　二千二百英尺也、褚氏抵車站、察哈爾省政府主席劉翼飛、暨率該省黨政軍各界要人、蒞臨歡迎、褚一一與之握手寒暄、下車後、法方代理團長卜安提到、即報告爬行汽車　均已整

備急待出發

褚氏告以我方團員、尚有三人未到、請稍待、嗣經議決、以爬行汽車較尋常汽車駛行稍緩、可先開駛至白陵廟、待我方團員齊到張垣時、另雇尋常汽車趕往、定於二十日在白陵廟聚齊、然後一同西行、議既定、褚氏乃偕劉主席同車赴省府宴會、是晚下榻於省黨部、翌晨六時爬行汽車六輛、即魚貫前進、褚氏在張垣盤桓兩日、酬酢頗忙、並赴該省省黨部歡迎會　及市民歡迎大會、參加者除官廳外、各界民衆團體達數千餘人、頗極一時之盛　褚氏報告此次赴西北考察之方針、與法方訂立合同辦法之經過、及最近中央開國民會議之情形甚詳、十九日我方團員齊到張垣、乃於翌日趕明啓程赴白陵廟、會同法方團員全體出發矣、

喀泰蘭之要求

待西班牙大選時
再行提出自主

國民新聞社二十四日巴塞洛那電　喀泰蘭各政黨、除馬西亞之獨立黨外、今日一致決定不加入　喀泰蘭立法會議選舉、因其投票法不合民治主義、故同時并稱、一俟西班牙新國會召集後、即將提出　喀泰蘭尼亞地方之要求、

蘇俄整理報紙

大購機器

國民新聞社廿四日莫斯科電　俄政府以報紙在政治與教育上、絕爲重要、決定陸續革新各主要機關報、排印機器、本年有三報添購三機、其經費多者、有四百十萬盧布、最少者亦一百四十萬盧布、

禁止搽粉塗脂

女子能課反抗

國民新聞社念四日貝爾格勒電　南斯拉夫教育界、頃發生一絕大風潮、某著名女子大學主任、禁止學生搽粉塗脂、諸生大譁、組織十二姊妹委員會、從事反抗運動、並派代表晉謁教育總長、總長拒而不見、諸生更爲憤慨、乃在首都各大報遍登宣言、宣稱在此中古時代之禁令撤消以前、決意罷課、其宣言絕趣、有云朱唇染甲短髮蓬鬆、在我輩視之、比粗與無用之拉丁文希臘文重要多矣、儂等不願如大毋蟲之醜陋、儂等皆欲嫁人者、而在彌得如意郎君上、一張學識豐富之文憑、遠不逮姿態美麗之有用云、但當道仍未爲其詭辯之說服、竟將罷課者開除學籍、至社會上對於此事、則分贊否兩派、目下舌戰正烈云、

康藏糾紛之調解

蒙委會電雙方接洽
班禪昨冉謁蔣主席

（本報念五南京電）劉文輝電蒙委會、瞻化被圍、勢危急、蒙會據詢達賴代表棍却仲尼、據稱、達賴已派戴琢瑾讓往康達結寺候命、康方所傳非事實、蒙委員今日電唐柯三、即日前進調解、（本報念五南京電）蔣主席今晚宴班禪、並討論藏事、（本報念五南京電）達賴電京、已派達今等赴甘孜晤唐柯三會商藏局、（本報念五南京電）班禪二十五日晨謁蔣主席、對康藏問題有所陳述、擬二十六日還往寶華山休養、（本報念五南京電）格桑澤仁二十日晚赴滬、取道滇增赴康辦理黨務、旅行前招待新聞界報告此行任務、

晉財政千難萬難

官方希望發公債
人民反對派糧捐

（本報二十五太原電）省府決派財廳長仇硯田赴京、謁蔣主席宋財長、商金融公債、約日內可首途、財廳擬自七月一日起開徵營業稅及所得稅、將分設十餘局徵收、仇由京返并、即積極籌辦、

（又太原電）各界紛函省府、質問四百萬糧秣借款理由及用途、省府已有非正式答復、謂各縣墊款已達六百萬以上、此次借款、即專供償還此項虧空之用、

（又太原電）晉四百萬糧秣借款發表後、人民因不詳省府眞意所在、故疑竇叢生、近日并市空氣頗惡、各界裁於二十三日已發出通知、定二十五日開緊急會議、討論應付辦法、省府鑒於民情洶湧、已非正式表示、此項借款專供償還各縣因供給軍隊所墊款之用、又據一般輿論、主張省府如果眞爲平均全省各縣人民負擔、徵此巨額借款以償還各縣墊款起見、亦應依法修正省府原來決議、應邀請人民團體與公正人士組織委員會、以監視該項借款之用途、並保管擔保的款、以保障將來之付息與還本、

保獎實業

將有法律

（本報二十五南京電）人民投資建設事業保獎法草案已經實業部擬就、全文計二十餘條、要點以法律精神、絕對尊重人民產業權、保護主、辦理保障與獎勵程序新法標準、及投資方式、均有詳細規定、

歐亞航空

決卅日開航
京新線購新機

（本報念五南京電）歐亞航空卅一日開航、決不改期、暫不載客、經過俄領航線、須視中蘇會議結果而定、由滬至柏林、六日可達、郵資重念公分、在千公里內、納二角、由歐至華一律八角、又南京至新疆航線已訂、前航空副署長姚錫九赴新順道考察、籌辦經費約需八十萬、擬購新式飛機、如經費有着、四五個月時間、即可完成、

出口稅則

一日實行

（本報念五南京電）出口新稅則定六月一日晨一時實行、現距實行期僅四五日、外人出口商迎日報關貨物極擁擠、較去年同月增三分之一二、

絲業公債各委員

日內在滬開成立會

（本報二十四南京電）江浙絲業公債執委、除湘翔鄒秉文陸樹棠沈驊臣褚輔成樹嵩基保管委員宋子良宋子振陸樹棠王曉籟吳申伯等已派定、二十九日上午在滬江浙絲業公會開成立會、並第一次會議、

膠路煤商罷運

日人作背景

（中央念五濟南電）膠路車務處長邵書奎二十四日早來濟、下午五時招待濟市記者、報告煤商罷運經過、及本年救濟計劃、又聞煤商罷運背景、爲日人魯大公司亦發生內操縱煤運未遂、

國聯運輸大會

我國將派員參加

（本報念五南京電）國聯第四屆交通運輸大會、十月二十六日在日內瓦舉行、交部咨請外部酌派駐歐公使叅加、

小名山香煙

●頂好貨色●
●頂賤價錢●
每包銅元十枚
外加實用贈品

贈品辦法

空殼一只　換本牌香烟一枝
空殼八只　換精美團扇一把
空殼卅只　換美女月份牌一張
空殼五十只　換三角牌毛巾一條

各煙紙店均可掉換

●多則依此類推●

中國崑崙煙公司出品

小孩久患皮病之福音

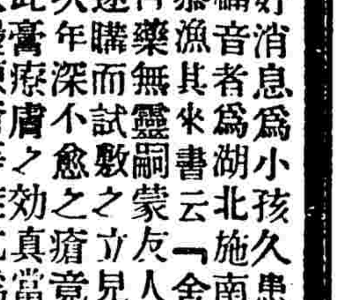

比處又有一道好消息、爲小孩久患皮病之福音、播此福音者爲湖北施南後街十九號尹君恭漁、其來書云、「舍下小兒久患瘡癤、白藥無靈、嗣蒙友人告知如意膏功效、遂購而試、數之立見癢痛停止、又數次年深不愈之瘡、竟漸漸結痂痊愈矣、此膏之效眞當如意之名、且能治火燙凍瘡等症、尤爲難得也」、如意膏係韋廉士醫生藥局精深醫藥科學之特製專治疹瘰疥瘡疔癤癰疽乳癰足泡爛腿癩頭以及燙傷割破跌損蟲螫等症、價目每盒七角六盒三元五角郵費不取、遠東總發行所上海江西路四五一號韋廉士藥局、各藥房均有出售

唐拾義

兒效特色

六合教員總辭職
欠費二月曾兩度罷課
城鄉各校又無形停頓

(六合通信)六合全縣各校教職員、因積欠教費二月未發、已由兩度罷課、詳情迭誌本報、茲悉本月二十日、又屆發薪之期、不料教育局仍然無款發給、以至連日各校教職員、迭開緊急大會、向施局長(元謨)交涉、無結果、復向劉縣長(修月)請願、無辦法、於是全體教員議決於二十二日起、提出總辭職、並向各校校長索取欠薪、以便另謀生活、至是我邑城鄉各校又無形罷課矣、

湖匪復熾
橫浦發現匪船

(蘇州通訊)連日湖匪騷擾各鄉、已誌本報、西太湖邊橫涇十一里之徐家橋十七號許泰梅家、念夜曾被湖匪擄去許妻金氏及許孫女雪弟兩口、並被劫洋九百餘元、公安局昨(念九)據橫浦公安局正式呈報、日前發現該鎮附近之幫匪人數、每船約匪一四十人、有船四十餘艘之多、迄昨(念五)日依然逗留未去、縣警察大隊長杜成儀、特於念五下午、親自下鄉、指揮所部進剿云、

(又訊)據在匪船中逃出之肉票俞阿人謂、擄劫濮院之匪、於念下午四時、由太湖白湖岸橫涇港附近開進草港、匪船向南駛行、念二晨至濮院鎮搶劫、歷一小時、下午一時竄至頭卸、遇浙水警艦開火約半小時、繼又在林頭場附近、遇蘇水警十五隊巡官張畢華部、會同保衛團開火、至念九日晨、經梅堰六里橋、繼擄肉票二人云云、又蘇州水公安三區長沈品慶、念九致中汽艇、拖區部巡船六艘、親赴嚴墓盛澤一帶、督剿湖匪、

吳縣黨委更調

(蘇州通訊)吳縣黨務委王劍文、陳賢君、吳慕萱、奉令調省、繼任者為羅興亞、朱運基兩人、朱係吳江常務委員、現正在吳江辦結束、羅新黨委則已來蘇、準備接事、

武進繭市
全邑百六十八家
報開者僅十一家

(武進通訊)本屆蠶期、收成大非昔比、東鄉祗十分之一、西鄉約十分之三、全邑繭行共一百六十八家、以無貨可收、報開者僅十一家、定二十一日開秤、價格每擔以四十元為度、繭市悲觀、可預料也、

武進盜刦四起
鎗傷兩人
灼傷一人

(武進通訊)一區新豐鎮、二十三日夜十二時、有居城內顧河沿之瘋康者、自滬回里、下車後行至吊橋下、突被二盜攔刦、損失鈔洋八十餘元、金耳環一付、手錶一隻、

三區石橋頭二十二日傍晚七時許、有盜三四十人、連刦惲書金惲彥形惲伯度張順康四家、丹陽人何景和二十二歲、受槍傷甚重、鄉人惲消炳一歲、左頸擦傷、損失者為衣服飾物等、同區胜家村胜榮松家、二十二日拂曉時、被盜數十人行刦、事主被火灼傷、其母亦被毆、

五區狄坂上村河中漁船兩隻、二十二日傍晚時、被盜五六人行刦、損失尚徵、未報案、

浙省公路局
改為管理局

(杭州通信)浙省公路局、自確定全省公路網後、對於幹綫之興築、積極進行、本年因預算核減過鉅、幹綫繼續興工、頗感主張、故已釐定官商合辦、及省縣合作辦法、將於二十年度起實行、乃省當局對於新預算之編制、強求其吻合、不惜將已辦有成効之衛生建築諸事業、先後合併停辦、茲又以公路局十九年度預算、臨經兩門共二百九十五萬四千一百六十元、於二十年度減至[illegible]、故經省府會議決定、將該局改組為浙江省公路事務管理局、專司養路事宜、所有計劃及進行中各路、一律暫行停止、俟省庫餘裕、再行辦理云、

松江擴展電話

(松江通訊)松江縣建設局長最近規畫鄉鎮電話、計一百八十九里、東北通上海、西北接青浦、東南達奉賢金山、其詳細計劃及經費預算、由縣政會議通過、所需經費二萬一千四百餘元、已籌有的款、呈省核准後、即行開辦、

松江槍決土匪
一批十二名

(松江通訊)駐松指揮部于念五日槍決太保阿書、非黨俞阿來、朱大囡、宋阿秋、張阿妹、謝阿龍、莊阿弟、何阿秋、焦補生、顧阿根、盧和尚、姚山弟、何一和尚等十二名、

吳興縣代表會
二十四日開幕

(湖州通訊)吳興第六次縣代表大會、已由省黨部核定于二十四日開幕、連日祕書處工作忙碌、二十三日各區分部代表已有報到、聞提案頗為不多、

吳興盤串告竣
虧缺押追者四人

(湖州通訊)吳興縣府、繼續盤串、自三月一十日起、已將十六年至十九年止各櫃民米串票、盤查告竣、除十六年份當櫃抵補金、查無虧缺外、其餘各年各櫃地丁抵補金、虧缺數目均鉅、縣府現已呈報結束、並遵照令、照行政處分、又將前往收主任孫學淵、王成德、汪詩禛、周家振四名、押追清繳、(惟朱維德在逃未獲)

宜興小學教員
第一次索薪

(宜興通訊)本縣小學教員於二十三在教育局開索薪會議、出席者、各區學校代表四十餘人、出席縣教育會常務幹事陳肖亮、討論事項、(一)如何嚴密組織索薪團、以求實效案、議決、以區教育會地域為單位、每區推代表二人、出席縣代表大會、在該會主席團未成立以前、請陳肖亮先生發仟通信及召集代表會議之責、(二)索取新欠教費四期、應採何種辦法案、議決(一)本日最低限度發出一期、(二)下週土曜再發一期、(三)再下週土曜再發一期、總之在六月九日前、發出三期、倘所定計劃、倘不能實現、究採何種辦法案、議決、(一)本日能不發放一期、請教局指定膳宿地方坐索、一切費用均由教局負擔、(二)下週不能發出第二期、召集全縣小學教員、齊集教育局、入聚索薪、討論至此、教育局長出席報告教費情形、次由主席將上列辦法報告、請局長答復、局長表示、無論如何、不能辦到、結果、要求在六月五日前、發出印收二期、

錫兩航船遇盜

(無錫通訊)由錫開澄之江陰航船、船主尤秀義、前日晚間十時許、由錫行至白蕩圩謝谷浜口、忽遇船匪數輩、船中匪出盜匪十餘、手執手槍、喝令停船、並開槍數響示威、船主見狀、即行停駛、盜衆即紛紛過船、任意劫掠、結果、計被劫去沈廣凌綢服兩疋、現洋數十元、統計損失一百三十餘元、同時本邑開往金壇中譽九十六萬六千二百二十九...[illegible]之航船一艘、船主方海福、亦遭同樣之洗劫、計損失衣物甚多、迫令[illegible]、仍以[illegible]於樣持、行李[illegible]、大隊抄劫、並戳傷舵工役朱[illegible]

錫包認營業稅
五十二業三鎮三廠
包額三萬九千餘元

(無錫通訊)蘇省財政廳征收營業稅一案、業已積極進行、前由蘇省各縣縣商會代表在省開聯席會議時、本邑縣商會代表、主張征收營業稅方法、由各業各鄉鎮自行酌定認額、當由各縣代表一致表示同意、呈請省府核准在案、茲悉本邑方面、各業認定數額者、有機器翻砂業、洋廣貨業、木器業、輪船業、茶葉業等五十二業、各鄉鎮認定者、如前洲、蕩口、安鎮等三鎮、廠方認定者、有公大磚瓦廠、王源昌冶坊、成泰石粉廠、以上認額、最多者為一千元、最少者為五十元、共計三萬九千五百五十一元、但與省方所規定認額、尚未相去甚遠也、

南通各界會議
反對傷兵強佔工場

(本報念五南京電)黨政界對傷兵事允嚴重交涉、商店今日開市、

(南通通訊)南通各界因十一師傷兵強據貧民工場、至感憤慨、各商店一致罷市、念四日各團體及各業代表就商會開聯席會議、公推成純一主席、議決(一)公舉李芝尉治、如六人、赴黨部政府接洽、如有負責表示、方可開市、(二)請黨政機關嚴重交涉、(三)電請總部令飭十一師已到官兵、從速離通、未來者停止再來、(四)分電軍政部省政府十一師請求、(五)電請代表留京代表及各同鄉力爭、(六)續派代表晉京請願、(七)致電張孝若、請運動總部、阻止十一師侵害私人產權、(八)各界定念五日開市民大會、各業一致加入、聞以上各項電稿、均已於念四晚發出、又縣長陳棟、亦已分電省府民廳、略謂陸軍十一師傷兵、指用私有平民工廠、習藝、與在京沛方代表、未經商妥、遽於淺日抵通、暫借敵局、商業停市、經縣長瀛諭開業、民衆集府要求傷兵離通、乞電總司令轉飭他調、以平民憤、候示飭遵云云、

沭陽縣長接事
淮警隊長亦到職

(清江浦通訊)沭陽縣長魏璽採、奉令撤職、新任縣長沈家振、二十一日、由南來浦、二十二日乘汽車赴沭、接事履新、又淮陰警察大隊長余梅生、亦經免職、新任大隊長伏光、二十一日到浦就職、該隊一中隊長宋克歐、因病辭職、縣府以該隊長被控有案、飭伏大隊長看管候辦、

紹興調查戶口
六月十日前辦竣

(紹興通訊)紹興清鄉戶口、現已將表冊、印發各段辦事處、開始調查、因各段按照規定、二十六日為調查戶口之標準、於事實上、難以辦到、昨由該局召集各段長副、討論辦法、決定令各段長、積極趕辦、於六月十日以前、將統計表、及戶結、送達縣清鄉局、各戶戶帖、亦於六月十日以前、由各段辦事處填就、發交各村里委員揭帖、隨貼隨收戶帖費、大洋一角、並在縣款項下、每段借支辦事處經費五十元、於將來由該起戶帖費歸還云、

紹興北鄉大刦案
戳死一人傷三人

(紹興通訊)北鄉白洋黨山地方、居民張秩卿、向在天津某報樓經理、家財富裕、致為匪徒所垂涎、於二十三日夜間、突來明火持械之盜匪三四十人、破扉入內、大肆搜刦、並戳死該宅丁役朱[illegible]

附船拿辦、[illegible]不准擅攜、倘即將乘客身畔搜索匪[illegible]、小時餘、始得盡數離船回塘船、疾駛而去、事後、調查被刦損失、計乘客江陰人夏巴身邊有售石子洋二百七十五元、王福全、高省三等七人衣服銀洋鋼充皮鞋雨傘掛表等物、共計損失三百餘元、現船主均未報縣請緝云、

議募教育借券
江都商會

(揚州通訊)縣商會於念四日開會、討論事項、(一)縣政府來函、請本會認銷教育借券九千元、應如何辦理、請公決案、議決、(甲)推舉王敬庭、郭蘭石、戴靜山、朱竹孫、潘頌平、謝薇齋、莫召咢、為勸募教育委員、組織委員會勸募之、(乙)推舉謝薇齋委員長、(丙)以六月一日開始勸募之期、七月十日截止、如勸募不足額、臨時請謝委員暫墊足報解、(二)本會商團制服需用洋三百六十元、應否攤認案、議決、由鹽務及各業攤認

阿奎、及刺傷其他三人、歷時始將各房贓物、飽載而去、損失約在一萬金、安昌公安分局、得訊往勘、並報告地方分院、派員驗屍云、

錫商輪冲坍圩岸
引起糾紛

(無錫通訊)工運橋下招商輪船局開往第十九區前洲鎮小輪、前日駛經奈巷鎮附近時、將圩岸冲坍一方、不爲建築、鄉人聚起不平、昨日該小輪由鄉開城、駛經奈巷橋下、有鄉民一百餘、紋集橋上、將黃石拋下、將拖船主阿泉擲傷、當經船夥拘獲秦鼎勳名帶城、片送公安第二分局、轉解縣公安局訊核、但鄉人方面、亦據理與輪局交涉、以維農田云、

慈谿運動會開幕

(慈谿通訊)全縣運動會念三日上午八時、在公衆運動場行開幕式、到各運動員、會場職員、各界來賓數萬人、儀式(一)升旗鳴炮、(二)奏樂開會、(三)全體繞場一周、(四)全體回至司令台前肅立、(五)唱黨歌、(六)向國黨旗總理遺像行最敬禮、(七)主席(俞鴻庭)恭讀總理遺囑、(八)靜默、(九)唱運動會歌、(十)會長俞鴻庭開會詞(略)、(十一)奏樂開始運動、昨(二十三)第一日為各項田賽決賽、及徑賽預賽、因下午天忽大雨、宣告暫停、

嘉定發生腦膜炎

(嘉定通訊)五區唐行鄉莊姓子、前昨下午三時許、正在與鄰兒嬉戲時、身覺微寒、不一時來戰不已、即行昏厥不醒、迨至夜間九時許斃命、現該鄉人覩此施治不及之急症、頗形危懼、需請奎山民衆教育館、派員前往注射預防針、以免危險云、

繭征營業稅
長安商會請糾正

(湖州通訊)本年裁厘、吳興已不設繭捐局、改由第四區營業稅局、向各繭行征收千分之二營業稅、

(海甯通訊)長安商會、為減繭征收營業稅事、函復營業稅局、根據部頒營業稅大綱、及補充辦法、并浙省營業稅條例、(徐營業...

江陰縣長接事後
發表職員

(江陰通訊)新任縣長彭國彥自十八日蒞澄、本定十九日接事、因李縣長辦理交代不及、延至二十二日下午一時始行交卸、彭縣長正式視事後、即代理省廳呈報就職日期、而發表佐治人員、除一科科長自兼外、委張遠蔭為祕書、金律夫為二科科長、鮑宗銘為主任科員云、

(海甯通訊)縣屬各農村小學、凡使學生助理家庭育蠶事宜、由教育局核准、放給蠶假三星期、劉下蠶事將畢、放假各校、均於二十五六等日一律開課、至所少課程、俟於暑假期內補足、

十三條[illegible]定外)均應繳納[illegible]、應依此買賣、[illegible]定、於法無據、不應征收、並懇呈財政廳予以糾正、

「浙江之紙業」出版了
來件

浙省號東南財富之區、而獨於年產二千餘萬元之紙業、則竟無人過問、識者以其無國際間之貿易、不值吾人之一顧乎、前浙省府設計會以紙業與浙省民生關係匪細、爰於民國十八年十月開始遴選幹員、前往產紙各地、實地調查、共歷五十縣、至十九年十月竣事、該項材料、會由該會統計部編製統計、輯成專書、名浙江之紙業、聞該書業經在印就、已由建設委員會調查浙江經濟所派員裝運來杭、其內容、第一章、中國手工造紙之沿革、第二章、中國手工造紙之現狀、第三章、中國機器造紙之概況、第四章、中國紙之輸出與外紙之輸入、第五章、浙江紙之沿革、第六章、浙江紙現狀、第七章、浙江紙之輸出與外紙之輸入、第八章、浙江紙之產地、第九章、浙江紙之原料、第十章、浙江紙之分類、第十一章、浙江紙之製造、第十二章、浙江紙之產值、第十三章、浙江紙之用途與銷路、第十四章、浙江紙之槽數與工人、第十五章、浙江紙之槽戶與資本、第十六章、浙江紙之成本與盈虧、第十七章、浙江紙之稅捐、第十八章、浙江紙之機器造紙、第十九章、浙江紙業發展之路、第二十章、本會調查浙江紙業之經過、此外有附錄五篇、更有造紙圖三十幅、統計圖三十二幅、全書計有八百餘頁、洵為空前之巨著、卷首有張靜江、羅宗閻諸先生長序各一篇、並有李石曾、誠研究家、建設家、實業家、政治家、所不可不讀之新書也、此書之總發行處、為建設委員會調查浙江經濟所、各大書店亦均有代售云、

來函

逕啓者、貴報十七日湖州通訊內載區長強姦民婦新聞一則、查與事實不符、緣是日下午六時、鄙人往訪友人魏峰、行經中獅子巷、突遇不相識之人、施以誣強姦、鄙人慎不可過、遂將其扭入縣公安局、經旁人調解、鄙人亦不追究、貴報所載想係傳聞失實、用特函請更正、為荷此致
時事新報主筆

陳祖荃啓

簡報

▲蘇州　車台士紳孟鐸、被前縣長田良璜、拘送民廳、指為土劣、經特種刑庭判刑十七年、孟不服、上訴高院、改判一年、再上訴最高法院、發回高院更審後、昨(念九)日宣判、宣告無罪、

▲宿遷　駐宿梁部九十五旅劉國明旅長、一、十二日赴清江謁梁冠英軍長、剿匪經過、

▲泗陽　縣長文明欽、率警察隊長魏鼎、連日前往各鄉區、剷剿烟苗、並獲種戶多人、解縣懲辦、

▲淮陰　一區蔣圩、發現烟苗、縣長賀寅生、念二日前往剷除、

▲紹興　監獄署第一籠要犯、陳金榮等九人、挺揭地道圖逃一案、昨由法官、辛署提訊、以便科罪、

▲紹興　本年份銀米串票、昨由財局、令限六月底造竣、七月一日開征云、

▲六合　第四屆縣行政會議、原定五月一十五舉行、茲因財政局長易人、對於預算、關係綦重、六月九日開幕、

▲六合　本縣原係列為二等、茲奉廳令、改列三等、聞自本年七月份起實行、

▲溫州　永嘉地方法院于念一日槍決海匪郭仁保汪烏蛋二名、

▲南通　二八零團日前在掘港區拘獲匪首張性鑑一名、迭經鞫訊、供認鄉刦焚殺姦淫等案不諱、梟首示衆、

▲無錫　錫澄長途汽車前日下午一時經北柵口附近碾斃七齡童名王廟根、司機俞寶豐拘解公安局送法院、

▲合肥　新縣長張樹森接篆後、發表余丙仁為第一科長、陳紹雲為第二科長、張中衡為第三科長、徐炎午為祕書、

▲合肥　四十六師副師長李梅二十日下午、召集所部二七一團官兵、在城內衛前大操場檢閱、並有訓話、

▲高郵　淮揚治蝗所在寶應農場組織成立、

▲高郵　本縣腦膜炎、近日又猖獗、日有死亡、民衆恐慌不已、

▲高郵　七區區長兼區保衛團長朱武昌、將各鄉分部、改編為一大隊、所有槍枝、均向民間借用、日內組織成立、呈請縣府備案、

項宅訃告

繼配陳夫人於民國二十年國曆四月十日壽終正寢享壽六十歲茲定於國曆五月三十一日領帖六月一日發引恐訃未周謹此奉聞
杖期夫項瀛譽　孤哀子項沖　稽顙
寓居杭州青年路廿一號

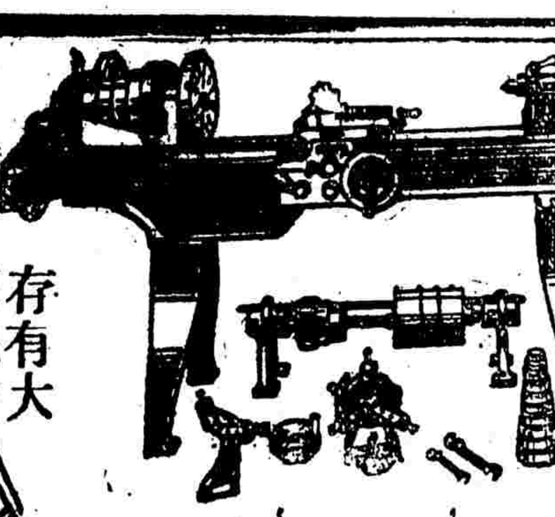

各種工廠器具
俱有現貨立能應付

凡車床・大鉋床・小鉋床・剪床・撞床・鑽床・扇床・價目請向本行工程師接洽

存有大宗現貨

慎昌洋行
總行上海　分行各埠

今日游藝演員公會廣告登在申報或參閱昨日時事新報希閱者注意

環球馳名之家用良藥

兜安氏馳名藥膏
兜安氏補血清毒藥

兜安氏馳名藥膏專搽一切瘡癬疥癩皮膚等病不論瘡毒效力非常搽之立愈尤著於毒血瘡癤最為神效毒不由血清而見補身服也更兼藥效速

各埠藥房均有出售

上海江西路四百八十九號兜安氏西藥公司

危險梅毒
請服哈蘭士六零六

不幸傳染梅毒、宜速醫治、苟稍遷移、毒即猛發、有五官潰爛、有下部潰爛、有遍體瘡瘍、痛癢難堪、臭惡流膿、危險實甚、本藥房發行

哈蘭士內服六零六

功能殺滅毒菌、廓清血液、一切梅毒服之、不日可以肅清矣、外爛之處、用「六零六藥膏」搽之、抽膿拔毒、收口尤速、

●價目
內服六零六　每瓶洋一元七角五分
六零六藥膏　大盒洋一元　小盒洋四角　樣盒洋二角

上海四馬路太[illegible]藥房發行
各埠藥房均有出售

清導丸防治暈船以及其他腸胃病

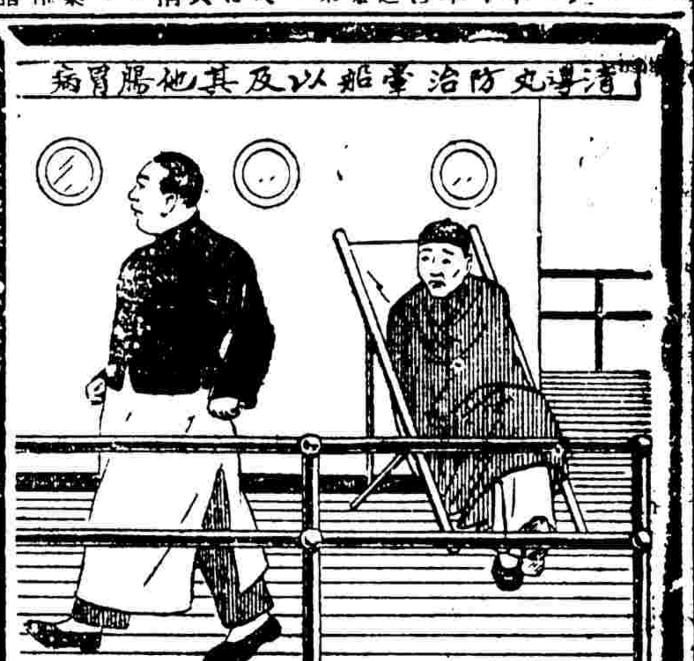

他們都說「樂哉此行」

甚麼！目的地還未到吧？但是旅客已疲憊若久病之軀了一里又一里他們所覺的只不過腦脹頭暈翻腸攪肚迨達終點重負才輕像這種經驗現在可說已成過去了何以呢因為許許多多旅客於起程前吞服清導丸一劑隨後要時再服一二則內腑潔淨肝胆調和他的行程只有樂沒有苦咧

所以君如旅行必須攜帶清導丸此丸和腸胃防暈車暈船療便祕腹疾治頭痛頭暈以及飲食不合等症

各藥房均有出售或向上海江西路四五一號韋廉士藥局函購每瓶七角六瓶三元九角郵費不取

(五)

韋廉士紅色清導丸
PINKETTES

明星影片公司新片預告

張石川導演

譽滿東方人人歡迎

火燒紅蓮寺 十八集

梁賽珍 鄭小秋 胡蝶 夏佩珍 高倩蘋 主演

攝製已竣 即在開映

明星影片公司新片預告

鄭正秋監製

譚志遠 高梨痕 聯合導演

（原名血義衣）

殺人的小姐

蔡楚生 梁賽珍 嚴月嫻 蕭英 主演

情節曲折 在攝製中

AMUSEMENTS

第二號

說說顏蘇通 中國慕維通成功

鄭正秋

有一個青年、拚命研究有聲電影的片上發音機、立志創造中國慕維通、於是乎自己做木工、自己做鐵匠、自己做電氣司務、自己做一切手藝、外加還要自己做汽車夫、到東到西、找材料、一天到晚、只睡兩三個鐘頭、尤其是夜深人靜的時候、一個人弄這樣、弄那樣、絞腦汁、拆心思、忙得個不亦樂乎、忙得個頭髮蓬鬆、好幾個月未曾剪、忙得個一身洋裝、東破一條縫、西穿一個洞、忙得個兩個眼窩落了潭、深深地凹入、怪可憐、忙得個兩面顴骨變了相、高高地凸出、瘦得不像個人樣子、忙得個吃飯睡覺走路、無時無刻、心裡不想做成中國慕維通、口有說、說中國慕維通、手有作、作中國慕維通、不問破產不破產、不怕親友們笑話、只願向前做、始終不放手、情願做了又拆、拆了再做、繼續不斷地努力、結果終於得到一位同志、相與合作、大告成功、這個青年是誰、就是明星公司的攝影師顏鶴眠、

有一個青年身為無線電料公司裡的一份子、對於買主到公司裡來買東西、向來乾脆簡括、不多問答、對於買主當中一份子的顏鶴眠、當然也是直截了當的應付、兩三個月之後、漸漸發現這個買主有點兒不同了、有點兒變相了、有點兒不能不注意的樣子了、所以一變向來對待買主的態度、開始合他作長時間的談話、談過之後、知道了他的一切、立時佩服他耐勞耐苦的精神、佩服他捨得把小小的家當、一齊用盡的大量、佩服他有堅忍不拔、百折不回的毅力、因此又立時引他為同志、從此兩個人結交得像兄弟手足一般、把公司裡試驗室的器具、工廠裡應用的機件、一概供給他試用、供給他採取、而且幫着想法子、幫着日夜做苦工、彼此交換知識、彼此辯難主張、彼此經過一百幾十次、每天工作二十小時左右的努力、結果把大多數人認為難得成功的中國慕維通、就是片上發音的有聲電影機、創造成功了、這位同情於顏而加入工作不怕犧牲、終于達到目的的青年是誰、就是亞美無線電台管理工程師蘇祖國、

這兩位有志的青年、一個姓顏、一個姓蘇、所以他們倆合作成功的片上有聲拍戲收音機、定名叫做「顏蘇通」、顏蘇通試片第一次、使人聽得驚喜欲狂的時候、還在國歷四月十九號的晚上十一點二十五分鐘、聲音是收拍的『黃連豆甘草梅子幾句』小販滑稽聲、試出之後、聽的人以為成功了、但是蘇的意思、還以為未足、非等再進一步的收獲得到了、才肯發表、兩個人又你做這個、我做那個、彼此分工竭力改造、改了好幾次之後、才有更進一步的構造、叫我去同他們那裡一位蘇先生各人連做帶說的拍一點片子、再到明星大戲院去試、結果很準確、很清楚、很響亮、一點沒有改去本人的原音、故而在座的朋友們、有好幾位拍着巴掌、大聲高叫、說『中國慕維通成功、中國人大有面子』可見他們滿意極了、歡喜極了、不過他們倆並不自命不凡、還說『請大家指教、還要不斷地求進步吶、顏蘇通開中國第一個「成功片上有聲攝音機」的新紀元、實在值得欽佩、所以在這裡說一說、我相信看報諸君知道了也一定很歡喜吧、

時白志：顏蘇二君、確為今日中國數一數二之青年、當其顏蘇通試片之日、記者亦往參觀、成績實不亞於美國出品、中國有此成功、當可傲視於東亞矣、

顏鶴眠君

蘇祖國君

談無線電話

（祖齊）

人們真可以誇口說是「上帝的嬌子」了、因為上帝何等的寵愛人而特賜予一個超越的腦子、我們試閉上眼想一想、近年來的發明真要使人自己也不信而驚奇、從前只神話中所能聽到的、現在都現為事實了、這又不得不感謝上帝賜予人們這樣的智慧、我現在祇講一種很新的事業、無線電話吧、只要用極小的機件、在極小的地方、便能和全世界上的人講話了、這是何等偉大的發明啊、

無線電話的傳播的科學原理、不過將聲浪來震動話筒的膜、使電流也發生一種不同的波浪、再藉空氣中的以太、將電浪傳到收音機裡、震動聽筒的膜而發出聲來、

無線電話不僅是一種娛樂用品、在學術方面也是一種最好的宣傳用具、因為祇要有幾個播音地方、便能使無論何人聽到了、照普通講來、具有普通的礦石機、已同時可用三副聽筒聽到相距五英哩的播音台所播送的節目了、若用一具二燈機、便可同時用六副聽筒聽到相距約二十五英哩的播音台所播送的節目了、若使有了一架四燈機、便能由喇叭中很響亮的聽到五十哩外所播送的節目了、

科學的遊藝

■攝影

（沈昌培）

好美觀念人所同俱、圖畫雕刻信屬高尚之美術、但非有經年之苦攻、未易言也、易習易精而富於遊戲性質者、莫如攝影、顧攝影術之在吾國、近十年來始漸發達、一般人之見解、或以此為小道不足道、或目之為神祕不易學、實則二者皆誤、考攝影術、進步亦有二百年之歷史、感光物之發現、濕片乾片軟片之改良、鏡頭機件之精製、與科學之演進息息相關、就攝影者言之、則底片之曝光、景物之採配、照片之印洗、在在皆需科學常識之輔助、換言之、即欲求攝影精進、除取意綴景等美術觀念外、更須略知光學及化學大意、庶對於攝影上一切作用有相當了解、攝影術者實科學與美術之遊戲也、既未可以為小道、而未可以為艱奧、處今之世、科學常識為人人所應有、即攝影技術為人人所應學、關於攝影之智識本刊當按期刊載、僅亦閱者所同情乎、

（編者按）自下期起承柯達雜志編輯沈昌培君惠許按期供給本刊關於攝影之文字、諒亦閱者所歡迎歟、

周宴拾隽

（南國）

華威貿易公司經理兼明星影片公司發行部主任周劍雲先生之令妹拯濟女士與亂大年君、於本月十七日在南京結婚、昨日（廿四）復在四馬路味雅酒樓答席、一時賓朋滿座、觥籌交錯、笑語風生、復有游藝羅要佐興、爰綴瑣屑、以資譚助、

▲宣景琳怕風　女星宣景琳、是日任招待、故到亦獨早、當衆賓雜沓之際、味雅樓頭、肩摩踵接、酒席既開、主人殷勤勸飲、一時猜拳行令、響遏行雲、侍者開動電扇、以調劑空氣、方斯時也、燦燦之星、共據一座、獨宣景琳手按雲鬢、表示不耐、且高呼關閉、（蘇白）不止、鬧室視線、集中一人、側座某君、詢以何怕風之甚、宣報以一笑、

▲高黯大談恨海　不佞與新人同席、復有家兄鱗趾、卞君毓英、程君步高、高導演梨痕、且飲且聽之餘、高黯乃話匣大開、漸及新片「恨海」情形、謂此片已定本月三十日在中央戲院公映、劇本雖採自我佛山人說部、但情節緋惻動人、近代作家、抗衡無幾、正秋師攝其精華、去其糟粕、復選小秋倩蘋二人主演之、益覺添花錦上、生色不少、小秋飾陳伯和、分四個時期、一紈袴時期、二墮落時期、三落魄時期、四覺悟時期、以一身而忽富麗、忽悽慘、忽冶遊、忽托缽、演來絲絲入扣、確非易易、倩蘋飾棣華、描摹舊式女子之美德、至足感人、銀幕藝術、首重表演、得此成績、似可無憾、時新人唧唧耳語、似問恨海何時在首都開映、必往一觀云、

▲梁賽珍權充舌人　味雅為粵人所設、侍者都粵籍、海上方言、間亦能聽、但究不如粵語之為得、小老鼠明星梁賽珍、實即粵人生長滬壖、故操粵語至流利、菜罷、衆請梁作舌人、梁曰、裝飯、侍者應聲來、梁且笑且語將稱稱粵調授人、故一席之間、粵音盈耳、佶倔聱牙、聞者噴飯、尤以廣東猜拳最堪發噱也、

明星影片公司新片「紅影」中之鄭小秋與夏佩珍

史緒哭琴記

（震聲）

提琴聖手約瑟史緒、素為海上有音樂癖者欽佩、此次以赴日本之約、道出申江、乃於夏令配克登台奏技、以慰海上知音、（見上期本刊）詎知大禍橫生、竟令此世界第一流之提琴家晝夜痛哭耶、史緒自天津乘津浦車轉乘京滬車到申、隨身所攜、行囊不多、其最心愛而造就其今日之聲譽之提琴、置於一箱、下車時、佚役為之搬運、不知箱中為何物、隨地拋擲、砰然一聲、史緒即大驚而呼、知有不測、急令啓箱、果不出所料、其琴已破裂、其淚亦奪眶矣、史緒到站後、於一家歡迎者之前、猶不忍表示其中心之慘痛、勉與周旋、於十五日、史緒向人借得提琴一支、含淚登台、但觀其雙目紅腫、而無有知其變廢食忘、朝夕痛哭也、據云、該琴已保險五萬金、即其破琴亦已郵歐修理、然修後終不能如未破之佳、設欲置一新琴、未必能得心應手、雖萬金何補哉、

崑劇之淘汰

（呆）

在偌大上海、萬戲畢具、幾幾有蒸蒸日上的氣勢、惟有崑劇、却如曇花一現、便衰頹不振了、

戲劇、是一種文藝品、應當從文化上着想、崑劇的是一種高雅的文藝的、音律的戲劇、適合於戲劇的成合性、而又為什麼反不能受社會上熱忱的歡迎而漸趨淘汰呢、有人說、崑劇之所以有今日之淘汰、就因為他是高雅文藝、音律的緣故、詞句是這般的高深、音律又這麼的嚴繁、不能普遍化、好者既少、演者亦減、遂令這大好藝術日漸淪落、一至如今了、

「詞句高深」、確然是崑曲的致命之傷、因為崑劇是不多出於一般「老先生」的手筆、他們免不了喜歡咬文嚼字、把古典參入、時至今日、社會情勢不同、遂致失了戲劇的本旨、漏及的可能了、不過音律的嚴繁、却正是崑劇的好處、因為歌曲的病、應作組織系統上分高下、不當在繁簡上言利弊、崑曲的節目果然繁、但是他的曲牌是分屬於宮譜、按樂律的音律而定、嚴而不亂、而且曲牌繁嚴、却便於選擇、易於適合劇情、偌大的中國各方風俗不同、倘一聽無系統之歌劇滋長、便難有統一歌劇的希望、而收改風移俗之實效了、所以崑曲之曲牌雖繁、但以其繁、方能有系統、能普遍也、

對於崑劇的音律、現代社會實有發揮光大之可能、不過其詞句確有改革之必要、現在的一般歌劇家祇是把混亂的音律譜成歌劇、又為什不搜崑曲的曲牌而編成新文藝的歌劇呢、

觀舞歸來

（痴梅）

中國歌舞界驕子魏縈波女士、自脫離梅花歌舞團後、即從事藝術上工作、近不忍目睹中國歌舞界之淪亡、遂集合前中華歌舞學校之老同志、暨黃昏般天哭等、組織一『麗娃歌舞團』、不欲犧牲血汗、慘淡經營、為中國歌舞求生存、更不惜犧牲巨量金錢、定製各種最新奇之服裝與布景、在我國歌舞界上、姑稱雄一時、所演之『晨曦之光』『情侶』『春江夜月』『求？』『美滿姻緣』『序曲』及偉大歌舞劇『凌波仙子』、均為魏女士最近精心得意之作、前曾在本埠夏令配克影戲院一度表演、結果如何、外間鮮有知曉、日前又在中央大戲院正式公演、不佞於月之念日、得中央公司潘君之介紹、前往觀光、及至則見門庭若市、滬上一班好藝術之輩、均趨之若鶩、不佞遂於人叢中購得門劵入座、期得欣賞魏女士入歌舞界來最得意之一幕與中國最精彩之歌舞也、未幾、鳴鐘九下、遂即由聯美音樂會奏「前奏曲」以娛來賓、頃刻之間、『晨曦之光』已在全體觀衆之眼前矣、主演者張麗文與徐文琴二女士、對於歌舞一術、略具心得、後至『求？』一幕、頗為一班觀衆之注意、所演者係屬八個男子、均失戀於一女子、接續者為『美滿姻緣』、演來尚屬可觀、但似缺少訓練、休息數分鐘後即開演偉大歌舞劇『凌波仙子』、其用意殊善、中間之男演員、均半裸其體、而女演員則衣冠楚楚、若不勝其含羞者、至十一時、偉大之歌舞劇宣告完畢、但據該團張君語記者云、該團排練方面、時間尚嫌欠缺、不免有未到處耳、但該團若能奮鬥而精、當不難為中國歌舞放一異彩也、

靜待檀郎來

銀幕信徒之夢裏情人珍妮麥唐納女士

兩大德國明星

麗娜赫德（合演）奧伽馬林

奧國宮闈祕史膩艷鉅片

愛的訓練

THE BRAVE ARCHDUKE

男女戀愛・須請名師指導・經過一番訓練・甯非怪事・

且此種怪事・竟偏偏發生在皇宮裏・這真是怪中之怪了

本片的口號

打倒階級婚姻！

擁護自由戀愛！

明日起映於

巴黎大戲院

南京大戲院

不日開映之鉅片

考爾門傑作 Ronald Colman in Devil To Pay……孽債

珍妮麥唐納傑作 Jeanette Mac Donald in Lottery Bride……天涯總相逢

瑙門塔文傑作 Norma Talmadge in Du Barry……慾焰

約翰鮑爾士傑作 John Boles in One Heavenly Night……春宵一刻

羅倫惠士導演 Roland West's Bat Whispers……蝙蝠祟

伊麗莎蘭傑作 Elissa Landi in Body and Soul……靈肉之愛

一九三一年之妙新聞：

女性追逐男性！

女性向男性求婚！

女性玩弄男性的靈肉！

女性可以奴視其丈夫！

欲知詳情請看……

購夫記

今日起開映於大光明影戲院

某公周遊歷國、到處播下風流種子、結果子女滿天下、連他自己都不認識、真是妙不可言

卡爾登影戲院將映

曼麗絲黛維絲傑作滑稽浪漫艷情名片

未婚之父

MARION DAVIES in THE BACHELOR FATHER

上海大戲院

預告名片

下期開映

風流明星史璜生傑作　重婚

哀情鉅片　離恨天

歌舞艷情鉅片　色禍

全部五彩歌舞名片　普天同慶

不日開映

國華電器行

每日播送優美音樂

法大馬路西新橋東首

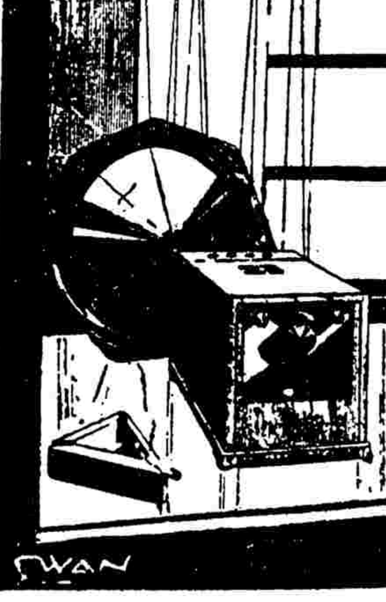

統辦世界電力用品專售無線電料承裝海陸電氣工程修理各種電具倘荷光顧竭誠歡迎

本行謹啓

明遠亮記電氣無線電材料行

英租界湖北路四十二四十三四十四號

本行開設已十餘載專向歐美名廠採辦上等電氣各種材料用品電話一應材料無線電各種機器大小零件及附屬用品一應俱全零躉批發格外克己承裝海陸電氣及無線電工程修理一切電氣無線電器具

新到大批德律風根飛利浦交流電各種收音機

大批NK喇叭各種眞空管聽筒

外埠電台或同行均批發價值較洋行低廉（本行無線電材料多種均定美金可隨匯票時上落批發便宜）

巴黎跳舞廳

法界天主堂街法大馬路口

BLACK CAT

談談國產電影今後的趨勢（蘋子）

□從歷史上的演進說到它將來的傾向

（上）先從它歷史上的演進說起

任何一種趨勢的歷程、在最初祇不過像那茫茫海洋裡奔流中放逐的一粒小小浪花一般、一粒粒的醞釀起來、漸漸釀成一種極高度的洶潮、那激盪着的新流、或是高漲、或是低落、對於它趨勢的轉變、恰有深切地關係、

現在就拿國產電影來說說吧、要談到今後的趨勢是怎麽樣、便須追本溯原的從它本身歷史上的演進說起、

電影事業之在中國、十幾年前、還是那些舶來影片、整個兒的侵佔住那市場裡面操縱着、那時、便有不少站在時代前面的戰士、認淸那是一種新興的偉大事業、不憚繁難、大家毅然起來努力做去、不過、在那萌芽時期、只是一些淺薄的、滑稽的、甚至說得過分一些、便是無理取鬧的作品、成績自是幼稚得可憐、當然還談不到所謂銀幕上的藝術、然而一般觀衆、對它熱烈的期望、始終未嘗稍減、更能體諒它們草創時代困難的苦衷、予以不少同情的鼓勵、終於感動那些不畏艱辛的戰士、孤軍奮鬥的殺開一條光明的血路出來、同時、報告給予我們一個值得欣慰的消息、便是明星公司出品「孤兒救祖記」一片的問世、居然爲那羣雄逐鹿的中國影壇、造成這麽一頁新紀元的新紀錄、中國影業基礎的奠定、於以纔算完成它的鞏固、

明星影片公司新片「紅淚影」中之龔稼農與高倩蘋

此後、國製影片公司的開設、倒也增加不少、然而在「質」和「量」方面的比較、總算明星的出品、使人能够滿意些、可是那時電影的趨勢、類都側重於「愛」的描寫、不過戀愛的方式是簡單的、因爲它的結果、無非是些悲歡離合的變化、積久難免生厭、因此也就轉換傾向、偏涉武俠一途去了、然而在那趨勢下的國產電影、本着我們各個人良心上主張的評判、認爲像「空谷蘭」「梅花落」「白雲塔」「桃花湖」「湖邊春夢」「爸爸愛媽媽」等幾部片子、或者雖是幾年前的出品、然站在藝術的立場上、直到現在、始終還有它的不可磨滅的新估價、

奔騰的潮流是在怒放、武俠的電影是在勃興、不料那新趨勢的造成、竟是一重「愛情」和「神怪」過渡的關鍵、武俠電影流行不久、而那神怪的電影恰就猖獗起來、不過現在像是聽說當局方面、有在禁攝該項性質影片的明令、如果那是成爲事實的話、我想今後國產電影的趨勢、又要轉變它的新方向了、

（下）將來的傾向是怎麽樣

我們知道、那新興實業的電影、不單是種綜合藝術的表現、而且也是輔進社會教育、和溝通世界文化共同向前開展的一種特殊工具、但是它那趨勢的釀成、也受不少文化上的暗示、因爲兩者是有相互作用的、加以思想上、風俗上、習慣上、環境上、種種影響的遞演與改造、每能蔚爲新潮、而成一種轉換傾向的目標、

最近西謫先生曾在某種刊物上、發表了這麽一篇文字、雖然說的是關於小說一方面的話、可是小說和電影、同是一種轉移人心的利器、現在不妨引用一些來談談、

他說、

「……一般民衆、在受了極端的暴政的壓迫之時、滿肚子的塡塞着不平與憤怒、卻又因力量不足、不能反抗、於是在他們幼稚的心理上、乃懸盼着有一類「超人」的俠客出來、來無蹤、去無跡的、爲他們雪不平、除強暴、這完全是一種根性鄙劣的幻想、欲以這種不可能的幻想、來寬慰了自已無希望的反抗的心理的、……」那便是他認爲一般武俠小說之發達與盛行的因、然而我在這裡、卻也以爲那正是我們國產電影、轉趨於神怪的一個最大的原因、不過、我們須要知道、那完全是爲着受了我國幾千百年文化上暗示的影響、本來、中國文化的弱點、便就因它稍嫌忽略了實際上的實驗、而太偏重於理想上的空論的緣故、我們自已科學之不十分發達、其原因亦即在此、不過、近年以來、被那歐風美雨新潮的激盪、人民的智識與思想、也就比較進化、以至突的起了個極大轉變、對於那種倒流的惡劣思想、居然能够鑑別它本身上的謬誤、由於這點的觀察、我相信那國產電影、將來趨勢的改換、至少總得含着一些科學化藝術化的思想和意味、今後偵探潮流之當勃然以起、許是一種必然的傾向、最近明星攝成的「窗上人影」、確算這種影片未來的先聲、還有一個趨勢、便是繼續努力地攝製那含有藝術化的影片、要曉得這種傾向是極偉大的、在將來、只有那些藝術化的片子、纔能够有它永久存在的價值、上文我曾檢舉過不少影片、像「空谷蘭」「梅花落」「白雲塔」「桃花湖」之類、都是克享厥名歷久不衰、成功的代表傑作、現聞鄭正秋先生近在那裡、從事於那繼「桃花湖」而起的「紅淚影」的攝製、恰也是這麽一張富有藝術的作品、還有日內即將公映的「恨海」、據說是根據吳研人先生所著說部拍成的、那張影片、我雖未經寓目、可是我於那部小說、早有相當的認識、在那裡、很能露骨地檢舉那「鴉片」與「娼妓」兩大罪惡的供狀、對於近代舊社會的針砭、確可算得一種新的證據、像它這樣的努力與猛進、料想它那第八藝術的地位、許要和那澎湃的新潮、一天一天的在增高起來哩、

在前面所寫的、是關於國產電影趨勢的傾向的預測、不過只限於無聲電影一方面的話、至於聲片的將來、當然要看它們自已怎樣努力的結果、於此、我敬祝它們善自珍重它那未來的錦片前程、（完）

舞花中後起之秀（仲公）

新新跳舞廳自創辦至今、已有悠遠之歷史、其地方之雅潔、空氣之充足、爲海上數一數二者、自去年以選舉國舞主席大會及香檳大會、其號召一時、各舞場相率效尤、最近該場主任顧織昌君、復力謀革新、大加整頓、更以重金聘有舞星趙伶伶女士、於是營業比前更爲起色、趙女士善交際、年方二八、性靜淑、天眞爛漫、伶俐趙人、深得賓客之讚賞、聲譽鵲起、其能舞頗多、以福克司」「却爾司登」爲獨到、如趙女士者、誠不愧爲該場之嬌嬌領袖也、

考爾門書室調犬

觀國產有聲影片「虞美人」後（金季鶴）

電影界自有聲影片問世、顯然又闢一新紀元、觀者咸震其神奇、幾乎非有聲片不足值一顧矣、遂使舶來片、挾其有聲之勢凌鑠我國產片、將衰替莫能自振、而觀者輒以耳爲目、鶩趨爭就、寖茫然以聽鈎輈格磔之蠻語、是則我國電影其將歇絕已乎、於是「一鳴」影片公司、翻然崛興、以提倡國產有聲電影爲本志、由吾友徐君碧波編「虞美人」劇本、而歸友聯影片公司攝製、片之既出、寰宇震驚、前日來蘇開映、不佞折屐齒而往、一而再、猶頗饒有餘味焉、片中若戲中串戲之梅龍鎭、霸王別姬、引吭高歌、音節淸越、揮劍舞姿、婀娜翩躚、而鉦鼓絲竹之聲、悠揚若在身畔、乃令人如置身舞台之上、而忘其在銀幕前也、更如驛鐘鏗鏘、車輪碾雷、尤逼肖逼眞、宛若身臨其境、至其最瑰瑋雄奇、使人視聽爲之震耀、精神爲之蓬勃者、則爲千里奔車、如風馳雷掣而至、忽地在傾盆驟雨之中、互作龍蛇之一搏、勢如山崩、聲如雷轟、乾坤動搖、日月斂影、一時烈火燎原、烟燄燭漠、直使觀者驚魂蕩魄、瞠舌扼腕、而莫能自已也、餘如人選之整齊、佈景之偉大、取材之新穎、結構之精彩、對白之神妙、與夫字幕之簡潔警策、能令表意適得乎其精、道白若出諸其口、是尤爲出類拔萃者也、神乎技矣、蔑以加矣、國產片而克有斯成績、則舶來片尙能跋扈稱雄耶、因於其發軔新試也、書之以當馨香之祝、（此片已於前日起、在本埠夏令配克大戲院公映、）

曼麗勃琳之新裝初試

中國唯一電影雜志　新銀星

月出一冊　售洋六角

文字每期十餘篇並有銅圖每期百餘幅

最新發明之影寫板印圖畫附刊五彩煊麗之明星照片

五月號出版在即

[illegible]　定報請函致上海郵政信箱一八一六號

收短波的一個好消息（錢君萼）

天靈廣播無線電台、最近自五月十六日起、有五十五公尺的短波播音、電力是十五瓩、時間與長波同時播送、節目亦與長波相同、這是有短波收音機者的唯一好消息也、

徵稿簡例

㈠凡關於一切游藝之研究及消息、如電影、戲劇、音樂、無線電、留聲機、唱片、攝影、歌舞、等稿均所歡迎、

㈡投稿者請於稿末附註姓名通信處、並蓋章、否則以却酬論、

㈢倘係譯稿請附原文、

㈣稿件不論登否、均不退回、

㈤酬金每千字一元至十元、

㈥稿件請逕寄本報游藝附刊編輯部、

電影的作風與使命（修君）

電影作風在最流行香艷肉感以及有聲片趨重于情歌艷舞的現時期中、要看到一部陳義高尚、針砭社會、于世道人心有裨益的作品、簡直是一件很難得的事、這般現狀、事實上無庸諱言的可以說是由於製片公司迎合觀衆心理太過所致、他們很以爲不是這樣便不能得到觀衆歡迎似的、其實電影的要素是藝術、而又負着領導社會批評社會的使命、只要劇情佈景表演……等能遵循着藝術的規範努力前途、結果定然可以攝成許多值得人們欣賞而具有眞價的好影片來、倘使棄置自身所負的重要使命於不顧、專事搊問誘惑性一類的作品、那麽、雖能博得一部份觀衆的同情、在價值上、終不免是低落了、

在這裡、我不得不極端贊賞最近看過的『恨海』一片了、（明星公司出品、鄭正秋編劇監製、譚志遠高梨痕聯合導演）這部影片的劇本、立意深遠、編製緊湊、對於現社會尤能切中時弊、對症發藥、用藝術手腕來描寫一件悲慘的故事、只覺得情緒緊張、哀感動人、絕無沉悶之弊、片中於不良之舊禮教制度過分束縛男女界限、深致不滿、而女子貞義節烈的美德、則盡量表揚、不遺餘力、在誤解戀愛朝秦暮楚、舊道德衰微已極的現代社會上、確是一個當頭棒喝、劇情大概是……

一少年於離亂中與未婚妻中途失散、爲環境所誘惑、悞入歧途、淪跡花柳場中、縱情聲色、嘯傲烟霞、終至命盡床笫、身罹痼疾、衣衫襤褸、竟成丐者、嗣爲未婚妻探悉、招之使來、盡情規箴、設法戒除、無如沉淪黑海、積重難返、不久即奄忽以逝、女芳心碎盡、暈厥多次、血淚爲涸、遂薙丼州剪盡斷三千煩惱絲以爲殉葬物、此恨綿綿、遂至地老天荒、永永無絕、

女主角爲高倩蘋女士、柔情樓樓、妙在能從眉宇間表現出來、演至凄楚慘厲之處、梨花帶雨、楚楚可憐、確有眞情流露其間、鄭小秋君也很膩戀貼、描摹入微、細膩演技、能切合身分、適可而止、藝術至此、已臻化境、同時描寫社會病態「雅片」和「倡妓」是有意志未定最容易失足的陷穽、更大書特書、促人猛省、烟窟情狀、處處只用暗寫、不良現象、損及國體、這是應當避免的、

我看了這部影片以後、畢竟被它感動了、而腦海裡深刻的印象迴旋着、經久不去、比較那情歌艷舞香艷肉感、好似過眼雲烟、轉瞬即逝、一無所得的影片、實在要意味醇厚得多、並且認爲這樣作風、才是一部不負使命而具有眞價值的好影片哩、

湖濱　鄔靜山攝

拾萬美金之世界攝影大比賽

專爲自習攝影者而舉行

不問好歹　多多益善

祇須有心　請勿自餒

誠然・世界攝影大比賽開始以來・投照與賽者日以百計・但大都皆以初學・向未攝影・專爲參加比賽而奮起者佔其半數・借用他人鏡箱作初次嘗試者亦非少數・顧照片雖似欠佳而得獎機會實正無窮・蓋評判高低注重照片普遍的意味・並不重視攝影技術・閣下縱或從未攝影・縱或未有鏡箱・而如此良機・豈可平白放棄須知省有省區獎・國有全國獎・又有分類獎及世界獎・一張普通照片可望連續得獎至華幣一千三百元並美金一萬二千元之鉅！

柯達雜誌——月出一冊。專以指示攝影爲目的。自習攝影者人人宜讀○每年十二冊大洋八角正。郵票十足通用（來函請寫明柯達公司柯達雜誌部）

爲日無多　加入從速

有志竟成　不可猶預

欲知比賽章程及一切詳情就近向照相館詢問或逕函

上海郵政信箱第五九一號柯達公司攝影比賽處

熊式輝電陳濟棠

「長亂滋事誰尸其咎　雖有百口無以自解」

淞滬警備司令熊式輝氏昨致廣州陳濟棠電云、廣州陳總指揮伯南兄勛鑒、邇月以來、浮言日滋、輿論所集、胥在執事、僉謂國基甫奠、赤氛未熄、人民望治之心、莫不欲保持和平、鞏固統一、內蘇閭里之困、外杜鄰國之窺、而江電所稱、語多涵越、四方駭怪、以爲不祥、雖執事遠居南服、見聞或殊、一時褊激、無復顧念、不知影響所及、徒爲匪共之資、使荼苦之民、陷于莫救、圍剿之役、稽其全功、所謂閱牆抽戈、而授盜以隙、事之若此、能無疚心、夫爲虎作倀、庸人所悲、形勢異觀、賢者難免、以執事明達、苟謂其甘心事匪、必且切齒裂眦、引爲大辱、顧釁端一啓、寇燄愈張、長亂滋事、誰尸其咎、恐雖有百口、無以自解矣、自頃敬公與電所述、與袍澤往復之詞、仁言藹如、誰不興感、竊省匪禍蔓延、正宜集中全力、早期肅清、贛人企望之心、尤爲迫切、凡舉事毋爲親厚者所痛心、而爲仇讐者所快意、順逆反正之際、安危存亡之機、是在執事審處而已、弟熊式輝巧印、

荷使歐登科回國

今晨三時離滬先赴日本

駐華荷蘭公使歐登科爵士、現因年老告退歸國、已於昨日上午七時、自京回滬、昨據本埠荷總領事署消息、荷使於昨日到滬後、即於當晚十二時偕夫人及子女等、乘昌興公司輪船日本皇后號、於今晨三時離滬、繞道日本及美洲各地回國、英美日荷等國領事、均於昨晚赴江海關碼頭送行、聞荷使到日本後、擬由神戶登陸、赴東京拜會日本朝野各界辭行、大約在東京躭擱兩天、然後由橫濱復乘原輪赴美、在美約有數星期之逗留、再由紐約乘輪赴歐回國休養云、

銀行業征稅問題

—林康侯之談話—

財政部近以全國銀行業征稅問題、如果列入營業稅範圍以內、殊多不合、故擬舉辦所得稅、並將召集各處銀行業專家、共同商討、華東社記者昨訪銀行公會常委林康侯君、詢以財部征收所得稅之用意及其辦法、據林君謂、所得稅與營業稅、其立場完全不同、蓋營業稅者、視營業之高下爲比例、不論其爲盈或虧、均須征稅、至所得稅則完全按照盈利多寡、而抽取其盈餘項下之若干稅款、其不同之點、即在於此、銀行界之必須征收所得稅者、因銀行事業、範圍廣博、若欲科以營業稅、不特銀業負擔、有所不勝、即財部征收計算、亦殊不易、頗聞財部之意、所得稅之範圍、除銀行業外、錢業方面、亦在其例、因錢業與銀行業、性質廡復相同、至金業方面、因聞財部已將該業列入營業稅範圍、頗擬請求列入所得稅範圍中、是否業經呈請、則尚未知、至財政部召集各地銀業專家、開會討論一事、現下財部方面、尚無明文頒到云云、

接管防疫醫院

海港檢疫所　定六月一日實行

吳淞對浦北港嘴之防疫醫院、成立於清季、計共佔地約五十餘畝、當時原屬海關管轄、嗣因中外疫民時生阻唔、乃劃分華洋兩部、華人部托中國紅十字會代管、西人部則仍歸海關醫官管理、去年我國政府將海港檢疫權收回、成立全國海港檢疫處、同時設立上海海港檢疫所、故該醫院西人部亦隨之收回自管、華人部[illegible]正廷等商妥、因格於案牘而稽遲、該所於上旬始奉到部令及紅會函知、茲聞海港檢疫所已定期六月一日派祕書倪名山醫官胡鈞和屆時前往接收管理、並已分函衛生署暨紅會查照矣、

繼續登記盧布

準備對俄交涉

中俄會議繼續舉行後、全國商會聯合會即分請國府暨林莫對俄交涉代表嚴向俄國交涉盧布損失各情、誌前報、茲悉全國商聯會以此案關係全國各商人甚鉅、除分電全國各商會趕速詳查總數外、上海方面以爲數亦極可觀、特於即日起、繼續在派克路十二號會所登記、時間爲上午十時至十二時、該會業已指定專員負責辦理云、

檢查外人護照

檢查員不敷分配

本市公安局檢查外人護照處、原有檢查員十四人、吳淞三人、七海十一人、現因每日抵滬之外洋輪船、平均在五艘以上、至各檢查員異常忙碌、自朝至晚、幾無暇晷、故已呈請市公安局長添派檢查員十名、大約可望照准、據檢查處主任洪起言、各輪船公司頗能與之合作、但多有祇報告進口日期、而不言到埠時刻、及停泊何處者、致辦事方面頗感困難、且多進口貨輪、亦向處中報告者、及派檢查員前往、則船上並不載客、以致空勞往返云、

各界援助顧案

昨成立後援會

昨日午後二時餘、本市各團體假郵務工會組織上海市各界援助顧金根慘案後援會、到六十餘團體、主席朱學範、首先報告開會宗旨、旋即討論顧案辦法、共議決[illegible]區一區三區六區四區黨部、六區教育會、藥行業工會、郵務工會、出版業工會、閘北水電業工會、建築同業公會、五區捲烟業工會、四區捲烟業工會、一區各電業工會、派報業工會、納稅華人會、市民聯合會、律師公會、市商會、自來火業工會、裝訂業工會、寧波同鄉會、酒菜業工會組織、(二)推定代表向市黨部接洽案、議決、推定朱學範、王文華、李永祥、(三)規定後援會第一次會議案、議決、定二十八日(星期日)下午一時開會、(四)推派代表向記者聯合會接洽案、議決、推定李永祥、朱學範、王文華、周學湘、陳培德、湯俊生、盧于化向記者聯合會接洽、(五)發表聯合宣言案、議決通過、推定郵務工會起草、(六)呈請外交部請求交涉、達到(甲)懲兇、(乙)撫恤、(丙)道歉等目的、並聲告對方政府、制止慘案之發生案、議決通過、交後援會辦理、(七)懸問顧金根家屬案、議決通過、推定五區捲烟業工會六區水電業工會、(八)致函律師報告受理經過、議決通過、由郵務工會起草、議畢散會、

今日赴京請願

砂石業　積極進行撤銷苛稅

本市砂石同業、經公會及市商會勸告後、均已照常工作、不再休業、惟對於要求撤銷苛稅問題、仍竭力進行、昨日特推派代表盧孝祚、李澤甫、陳劍秋等三人爲代表、於今日下午賫呈赴京向財政部請願、懇求迅予撤消、

縣清鄉結束

依法改組保衛團

上海縣政府、昨日下午二時、開清鄉結束會議、到縣長嚴慎予、吳景青、王承堯、楊福麟、畢煥、彭召棠、葛秀生等七人、列席縣政府祕書葉德興、公安局督察長姚福生、科長俞炎芬等、討論事項如下、(一)密、(二)縣長交議、各區戶口清查後、應繼續認眞辦理人事登記、請討論案、議決、第二三四五區、未送四月份人事登記表冊、限一星期內送縣彙報、嗣後各區每月人事登記表冊、應於次月二十日以前送縣、(三)密、(四)縣長交議、本縣辦理清鄉、調查戶口辦竣、各區保衛團應即依法改組、請討論案、議決、先組織保衛委員會、依法縣長爲主席、各區區長爲當然委員、並聘秦硯眭、孔令甲、趙知白、康永年、蔣竹筠、樓善鈞、楊順帆爲委員、由縣定期召集開會、討論進行辦法云、

要人之行踪

▲淞滬警備司令熊式輝、因有要公、定今晚乘京滬夜快車晉京、

▲銓敘部長鈕永建、實業次長趙晉卿、鄭洪年、均於昨晚由滬乘夜快車晉京、

▲賑災會主席許世英、昨日下午、由京乘特快車來滬、已於當晚十一時許抵站、

英庚欵委員回滬

下次會議期未定

中英庚款退還後之用途支配委員會、經中英雙方委定委員後、英方委員佈勞恩氏會於上次奉命晉京、參加會議、茲悉該會於日前在京開過一次會議後、英方委員佈勞恩、即於前晚回滬、至下次會議時期、據云現尚未定、

遼民會代表過滬

今晨赴杭游覽

中華民國全國商會聯合會常務委員暨遼寧市商會及市工會常委盧廣績、此次代表該省工人出席國民會議、昨日由京來滬、定今(念六)晨乘滬杭早快車赴杭遊覽、約三四天即行回滬北返、

歐亞航空

商定郵件徵費數目

歐亞航空公司第一次正式開航期、現已確定於五月三十一日、不再展期、昨據該公司董事會祕書孫君談、此次正式開航期、由十五日改爲三十一日、完全爲國外航空信件收費問題未解決、現該項問題、已經商妥、所定價格、尚稱低廉、故即由李主任景樅氏赴京與交通部接洽、俟接洽後、即可正式公佈、至其他各項手續、亦均由李氏在京接洽、大約首次飛航、即由在滬之歐亞第三號機裝運航平、再由在平之第一號機運赴滿洲里、並聞日昨有遼寧人士四人、包定該公司飛機一架飛往北平、係屬試乘性質、包價爲四千元云、

屠稅問題昨解決

肉業遵照稅率購票　公益費由市府酌撥　今明日有鮮肉應市

本市鮮肉同業、因屠稅問題、休業多日、日前由市商會出任調解、以令先行開市、旋以財政局對計數辦法、未允負責、致重行休業、市商會以鮮猪行業、鮮腸業公會紛紛請求速爲解決、故於昨日重行召集肉業勸導、聞已完全解決、茲將昨日情形、分誌如左、

○解決辦法○　市商會爲尊重政府威信、及肉業困難彙籌並顧計、昨日與財政局擬定辦法、簽字解決、大致如下、(一)肉業遵照政府所定稅率、每隻鮮猪三角九分購票、(二)肉業公益經費、由市政府於稅收項下酌量撥給、並由市財政衛生社會局暨市商會各派代表三人、組織委員會管理、

○商會勸導○　昨日下午二時、市商會主席委員王曉籟、常務委員王延松、總幹事鄭澄清、重邀鮮肉同業公會代表戎乾楚黃葉新王錦文毛斌等四人、再三勸導、並報告市商會與財政局重行討論議定解決辦法、於是各代表允導令負責勸導開市、

○先後進貨○　鮮肉同業公會、昨派毛斌徐志仁朱志高金桂馥等二十餘人、分赴閘北、曹家渡、龍華、眞茹、江灣、吳淞、殷行、引翔、浦東、高橋、楊思、陸家渡、瀾泥渡、楊家渡、董家渡、滬南唐家灣等處、通知各同業、(一)即日上市場進貨、(二)準備南市、(三)暫照每隻三角九分向稅業公會購票、於是滬北暨四鄉、明日均可有鮮肉應市、[illegible]

逸仙艦昨又試砲

海軍新建設之第四艦逸仙號、于昨早七時半、由李總監造官世甲、艦長陳宏泰、率同各造船所人員、登艦駛往吳淞口外一帶試砲、計自十海里起至最大速率止、每加海里一試、結果最大速率爲每點鐘二十海里、竟超出預算之外、各試航人員咸甚滿意、至下午四時、始試畢回泊高昌廟碼頭、定今晨再試海航、明日并須至淞口試砲、陳次長紹寬因部務冗忙不遑參加、業已由李總監造官電京報告、

鄭寶照辭職

專心致力銀行事業

京滬滬杭甬兩路車務副處長鄭寶照、自出席中日聯運會議由日返國後、因應上海商業儲蓄銀行之聘任南京分行經理之職、於昨日具呈路局、轉呈鐵道部、准予辭去車務處副處長本職、並早日遴賢接替、俾得專心致力銀行事業云、

何德奎今日訪工部局當局

接洽華幫辦事

上海公共租界工部局董事會議決聘任之華幫辦何德奎君、將於今日偕華董赴工部局與該局總董麥克那敦總辦瓊斯等先作一度非正式之接洽、然後再接受聘任云、

熊司令招待各界

淞滬警備司令熊式輝定今日(二十六)下午三時、假香港路四號銀行俱樂部、招待本市政商各界、舉行茶話會、除報告最近時局消息外、對於江西賑災事宜、有所討論、

領港執照

由兩機關會同辦理

本埠一帶之中西領港人員、其管轄範圍向由海關稅務司署方面辦理、茲市公安局自五月一日起實行檢查外人入境護照後、對於本埠中西領港人員、亦已規定由稅務司署與該局會同辦理、凡中西領港人員之請領執照者、須先向稅務司署方面登記請領、然後再向公安局方面請求蓋印云、

電請收回法廨

法租界房總會

上海律師公會、法租界納稅華人會等團體、發起主張迅即收回法會審公廨、以重法權、曾誌前報、茲悉法租界房客總聯合會、對於此事、亦表示與各團體一致主張、進行收回改組、茲錄該會致國民政府各院部電如左、[illegible]長、外交部汪部長、司法院王院長、司法行政部朱部長鈞鑒、竊查取消領判權、係租界華人所切望者、我政府自提出收回法公廨後、業經法使正式接受、惟懷柔示惠、故意延緩、係外交上之慣技、敝會鑒於前失、今已由法租界納稅華人會、上海律師公會、函請駐滬法總領事、迅將法公廨誠意交還、以全守法邦交、敝會爲表示一致主張起見、用特電請鈞院部毅然英斷、尅日提出交涉、並祈於最短期內、正式改組第二特區法院、至關於改組後之民刑上訴案、及懸而未決決而不服之案、亦請委派專員、妥爲清理、以昭公道、而副民望、謹此電陳、敬祈鑒核施行、不勝迫切待命之至、謹電、上海法租界房客總聯合會叩、宥、

裝訂工人復工

加資問題今日調解

閘北華洋裝訂作馬頭記等一百二十餘家工人、因誤會而又罷工後、昨日起已接受勸導、全體復工、市社會局定今日上午九時召集調解委員會進行調解、待遇條件糾紛、詳情分誌如左、

一律復工

裝訂業工會爲防止反動分子煽惑工潮起見、特派任長福巢國生等十餘人、於昨晨赴閘北一帶各裝訂作勸導各工友先行復工、靜候社會局依法調解、而各工友自前晚受王文華君解釋後、均已覺悟、故一律進作復工、

工人釋放

前日(二十四)因擅自相率罷工而爲市公安局五區總署拘人之裝訂工人孫毛廣九徐陽生清李坤梅徐福順海孫如松唐生趙寶生盧榮寶劉長順等十一人、當晚即由出版業工會后大格王文華向五區長游伯麓說明釋放、並負責勸導復工、

增資理由

裝訂工會因前日與訂書公會書業公會談判增加工資問題未成、昨將要求增資詳細理由、函訂書公會云、謹啓者、溯自民國十五年增加工資四成後、迄今已歷五年、而九年之內、物價高低、相差倍蓰、生活程度、日形困難、凡百工業、莫不遞增工資、惟本業工人、未得加薪、而所得工資、最高者不過二十元之數、低微者祇七八元、尙屬膳食在內、以現時物價昂貴而論、自顧一身、尙感不給、遑論仰事俯畜、撫躬情形、實屬可憫、爲特具函奉達、即希查照、轉行書業公會體念勞工困苦、立即美滿答覆、

整頓凝和路交通

城內凝和路自喬家路口至蓬萊路口之間、設有菜市一處、每日自晨至午、菜攤林立、婦孺擁擠、而汽車場車依然馳驟往來、一般買菜婦孺、避讓不遑、甚爲危險、設逢天雨、則泥漿四濺、尤感痛苦、市公用局有鑒於此、經派員詳勘、擬暫設單行線標誌、即自上午六時迄十一時止、所有凝和路自喬家路口起、車輛一概不得向北通行、以維交通、聞定明日約同工務局及公安局該管區所代表會勘決定後、即由工務局派工裝設、再由公安局飭警執行、

蛋類出口稅

財部電復不能更改

財政部昨電市商會云、上海市商會鑒、刪代電悉、查新訂出口稅則內列蛋類稅率、係奉國府交由立法院審定、以明令公佈施行、本部不能更改該項稅則、仰即知照、[illegible]

紡織年會閉幕

會員參觀兩大工廠

中國紡織學會舉行年會、昨爲第二日、上午八時、會員即齊集該會、凡五十餘人、乘特備汽車、開赴吳淞、參觀永安第二紗廠、該廠即前大中華紗廠、原有中國模範廠之名、自由永安紡織公司購入後、歷年積極擴充、現有紡錠十一萬枚、爲全國華商紗廠之最大者、其新增之六萬錠、完全紡製三十二支以上之股線、尤爲中國唯一供給細紗之廠、至其建築設備亦極完善、故觀者無不同聲贊美、參觀畢、由該廠特備茶點招待、至十一時、又聯袂至中國鐵工廠參觀、該廠亦爲中國自造紡織機械之最大工廠、所出各種機件、已爲各紡織工廠所採用、參觀之後、由該廠特設宴招待、下午二時、始乘原車返滬、至上海電力公司之楊樹浦工廠參觀、該廠爲中國國內最大之發電廠、有透平十五台、大者達二萬二千基羅瓦脫、平時不易參觀、此次特許該會會員入內、並由西人分組導遊、說明一切、規模之宏、殊覺無出其右、凡二小時始畢、再至曹家渡達豐廠參觀、以爲時過晚、匆匆一遊、未能詳盡考覽、晚間日商新井洋行在大東酒樓設宴招待、並有電氣專家之講演、至十時餘始終席、乃由大會主席宣告年會閉會而散、

係營業宗旨、發行內服六零六及外搽保肺藥人中寶 保肺鉑等藥、銷數年必倍增、而六零六藥窩治皮膚破爛要藥、尤其供不應求、該藥房因此加出四角金一種、以應需要、

中西藥房防疫運動

四馬路中西藥房近以時屆夏令、疫癘易生、特將所製各種夏令要藥、如功德水、保命時疫水、飛勿勁等百餘種、減價出售、爲防疫運動之宣傳、連日遠近各地、前往定批者、異常擁擠、

丁寶山推拿治病

推拿醫生丁寶山懸壺海上、歷有年所、學識湛深、手法純熟、故病家求治者輒能奏效、丁醫生近又將其術轉授夫人、現已學成、凡閨閣名媛欲求治者、則由夫人應診、醫寓城內九畝地西開明里廿號、電話南市九九七號

太和藥房四角藥膏

本埠四馬路太和藥房　向以誠信

鋼精營業所昨宴客

國產鋼精營業所昨日正式開幕、在大和園宴請各界、到有孫梅堂王禹襄陳蕩汀等四百餘人、由益泰廠主王寶信、怡昌廠主華仁麟、寶興廠主張寶善、益昌廠主傅倫、乾丁昌金及營業所主任徐靜佳等殷勤招待、至十時餘賓主盡歡而散、

屈臣氏公司股東會

昨日下午屈臣氏汽水公司在江西路總發行所開股東常會、到會股東一萬四千九百九十八權、由董事長郭唯一主席、經理翁耀衡報告營業狀況、衆議派息六厘、決定七月一日起派、繼照章選舉監察人、汴順德楊冠壁二君當選、五時散會、

盜匪開槍死一船夥

昨日法院驗屍

本月念二日下午七時許、有金祥發漁船、道經江蘇北匯洋面、突遇匪船兩艘、喝令將船蓬下落停船、意圖搶刦、金船不聽、且向前疾駛逃去、匪船在後尾追、因未能追獲、故出槍向之射擊、計百餘響、一彈命中漁船夥周阿德之腹部、周爲浙江定海縣人、年三十二歲、受傷倒於船中、翌日上午十一時該船脫險抵申、即由船主楊阿芳將周送往紅十字會醫治、因流血過多、醫治乏術、旋即身死、由院報告該管靜安寺捕房、飭派中西探前往將尸體舁入斐倫路驗尸所、昨[illegible]長轉報特區法院、由郭煒檢察官涖所驗明尸體、升座公位、訊據楊阿芳供述前情、郭君遂諭驗得死者周阿德委係生前被盜匪槍傷腹部身死、尸交楊阿芳收殮、並着該船主報告江蘇水上公安局第四區嚴緝兇犯核辦、

商船淞口遇盜

舵工中一槍　衆匪棄贓逃

前晚九時許、有一徐順發之北貨商船、駛經吳淞口外之野貓港地方、忽有大帆船兩艘、海匪約五六十名、攔阻去路、即有海匪十餘名、紛至該船夥刦、該船舵工馬阿二大聲呼救、致觸匪怒、擊中一槍、傷及腿股、斯時吳淞水警第四區第十七隊隊長樊紹欽聞警兜勦、兩匪船將所刦贓物拋棄揚帆而逸、

帮助强姦案審問

住居海州路三百九十二號康工房之揚州人譚坤和、包林順、因對於本月十五號上午六時四十五分、幇同已經懲辦之揚州人季玉龍、將同鄉女子李大粉子搶往同路一千零零四號王張氏樓上、意圖強姦等情、逃逸後、前午被楊樹浦捕房華探潘雨霖查獲、帶入捕房收押、昨晨解送特院第三刑庭、據捕房律師陳述案情、請爲延期提季玉龍到案再訊、繼據女子李大粉子證明譚坤和當時確係在場、包林順不能指認、質之兩被告咸不承認、並延律師代辯、經馮世德推事諭譚坤和包林順還押、改期再訊、

淞口籌建海濱公園

占地二十餘畝　定名仁濟公園

寶山各公團鑒於海濱風景天然、且每屆春夏之間、游人往來、絡繹不絕、即勘定砲台灣北首寶山東門外海濱胡仁濟公祭田地址撥充二十餘畝、作爲建築公園之用、緣胡仁濟乃遜清時之寶山縣令、因起造淞口海塘而致傾家、故該公園議決定名曰仁濟公園、以資紀念、昨日下午二時在寶山款產處特開籌備委員會、出席季鍾和張京石薛英顧珍彝浦文貴等、即席通過公園設計草圖、並推出張京石季鍾和等五人爲工程委員、組織工程處、即日着手進行、公園開辦費已籌得二千餘元云、

誘拐少女破獲

備文移解法院

住居滬西閘北潭子灣草棚內之顏景惠、年四十一歲、鹽城人、向以作工爲生、有女名小鳳英、現年十七、貌尙清秀、活潑玲瓏、素在紗廠作工、朝往夕返、習以爲常、詎近有住居法華路同廠作工之婦人高徐氏、始而與鳳英親近和好、繼即百般誘騙、乃鳳英究屬年輕、被惑入彀、於本月十一日忽竟被高徐氏誘拐逃逸、女父顏景惠以女失蹤、憂急萬分、找尋無着、直至日前始得偵悉被高徐氏藏匿於曹家渡太平里三十六號內之吳魏氏家、顏即於前日按址前往、不料高徐氏見顏趕至、嚴詞拒絕、顏遂直闖房內、果見鳳英避藏床後、立即上前扭出、連同兩婦、鳴警一併拘回六區警署、經任區長分別審訊、據顏景惠供年四十一歲、鹽城人、生女鳳英、向安分作工、今被高徐氏誘拐藏匿、擬圖價賣、幸偵訪迅速、前往吳魏氏家一併扭獲、請求嚴懲等語、又據小鳳英供年十七歲、係被高徐氏唆使同往吳魏氏家、囑我暫住數日、同往上海遊玩是實、又據高徐氏供、年二十二歲、住法華路、餘詞支吾、異常、又據吳魏氏供、年五十歲、向與高徐氏認識、將該女[illegible]寄居我家數天、不知其是何用意等語、任區長得供後、以案關誘拐少女、旋即備文併解法院訊究、

城內坍屋

壓斃一人

城內邑廟南首安平街三姓弄一號至三號舊屋六間、業已陳舊、此次由業主顧志剛向工務局領取執照、加以修理、昨日下午三時左右、正在工作之際、因工匠疏忽、擅自拆動墻身、遂致全部倒塌、小工不及逃避者一人、聞被壓斃云、

英美棉商毀約

英公堂判決原告勝訴　限被告依法履行契約

字林報云、股票及棉花經紀商美人裘立斯盧成斐與英人毛立斯西門史因毀約交涉、在英公堂涉訟一案、由英按察使比得格來恩爵士審訊終結、於昨日宣判原告勝訴、被告於本年一月十二日所立口頭契約、應速即依法履行、先交原告第一期賠款銀一萬兩、並負擔堂費、茲將判詞節譯於左、按茂新洋行素業棉花、創於西曆一九〇八年、由盧成斐及史本脫兄弟及西門史(即被告)等諸人相繼入股營業、至一九二〇年、被告自動退股、除將股本餘利一併收清外、另訂拆股據、載明自訂約日起、二十五年內非得茂新洋行同意、被告不得在中美及坎拿大三處買賣中國棉花或棉貨或其他物品、倘專在美國一地買賣花紗及廢花等、不與外埠相往返、則不在該項契約限制之例、故被告數年以來、向在紐約經商、至去年冬間方回上海、該時茂新行主傑克白史本脫已因病逝世、由史本脫夫人將行務及一切權利轉讓與渠成裘立斯盧成斐(即原告)繼續共同營業、乃被告竟不顧契約之束縛、在十一月間在南京路四十九號開設一新茂洋行、仍業棉花、大登廣告、招攬生意、原告見之、遂囑律師去函警告、限即日依約停止營業、否則當訴之法律、被告亦請律師代覆、謂渠不能承認原告爲權利之主體人、且該項拆股契約之限止、殊嫌不合情理、焉能强人遵從、故聽候法律解決可也、嗣有維克多金司盤者、出任魯仲連、謀雙方和平解決、先向盧成斐取得調停全權、遂向雙方進行談判、經幾度接洽後、被告願意賠償原告三萬兩、作爲和解、惟被告反覆無常、旋忽食言背約、原告難以容忍、遂向本公堂提起訴訟、要求損害賠償、經開庭傳集兩造人證審訊後、本使認原告所提人證物證俱屬十分充足、被告祇能强辯、絕對無提出反證之能力、依據法律及引證判例、當確認一月十二日議定之口頭契約爲有效、故本使特判原告勝訴、限被告從速履行契約、將第一期賠償金一萬兩立即交出、並負擔堂費云云

囝囝寶！睏中覺、
睏來睏去睏勿着！
又是哭來又是吵！
阿姆聽了好心焦！
走上前去瞧一瞧！
手臂蚊子叮、
面上蚊子咬！
萬惡蚊子真可惱！
連忙點起蚊煙香一條、
果然三星牌子頂頂老、
功效大來品質好！
蚊子聞着站勿牢！
立刻死的死來逃的逃！
好讓囝囝安穩睏中覺！

中國化學工業社出品

總公司　上海河南路四四四號

上海最高尚之

雪園

西餐館

西菜茶點　味美價廉

靜安寺路跑馬廳對過

華安房子東首下層

電話　三六一一一號

華安總線轉接

清末顯宦李鴻章之曾孫女
索欵控母與婚姻
法官勸和・一萬二千元爭執
與夫反目！出走後要求離異
其夫應訴｜但仍欲與妻同居

李國鈞（字斐君）、爲清故相國李鴻章之孫、曾任廣東巡按使及浦口商埠督辦、業於前年夏間逝世、遺子女各一、子名家蘭、女名家徵、俱爲側室所出、家徵襁褓時、即由父母許字與清室總戎張某之子錦江爲妻、斯時雙方皆屬

閥閱名門　允稱珠聯璧合、清末張爲遺老、卸甲歸田、未幾物化、家道遂漸中落、逮至十七年、錦江已經成年、乃挽冰人向李宅商榷迎娶、家徵因悉夫家事業衰落、深不願以千金之體、與彼窮措大爲配偶、惟其父國鈞、素重禮教、雖不忍置愛女於寒門、然又未便遽爾悔婚、

爲兩全計　一面將女下嫁張子、一面厚給奩金、始無怨言、於是國鈞乃撥二萬元、以八千金置辦衣飾妝奩、其餘之一萬二千元則爲代存銀行、按月取息一百二十元、並將新重慶路咸益里七百十號房屋一宅、貢於愛女及婿住居、每月略收租金、就息款項下扣除、厥後國鈞病篤、時家徵歸寧、詢及代存款項、國鈞當召正室趙氏至、

榻前遺囑　詔當時僅有此言、並未實行、將一萬二千元提存銀行、但彼既經允許、則彼死後按月子金仍應付給、故國鈞雖已作古、趙氏謹體夫意、賡續給付、從未間斷、去冬十一月間、家徵忽與藁砧反目、一日悄然獨去、不知所之、其夫錦江、各方探訪、莫得端倪、旬日之後、李趙氏突接葛肇基律師代表家徵來函、索取該款、惟國鈞遺產、尚非獨有、蓋國鈞生前與其兄國松初未分析、擁貲雖厚、而國鈞父子因先後

被匪綁架　喪資頗鉅、他項耗費亦甚可觀、及國鈞謝世、國松乃着手清理財產、以便平勻分析、究竟國鈞名下抑盈或虧、在未清算明白之前、自難提取分毫、職是原因、李趙氏遂拒却所請、至按月利息則仍給付、詎家徵見所求不遂、竟委託葛律師對於嫡母李趙氏提起控訴、謂伊現因夫妻不睦、業已別居、

伶仃孤苦　生活維艱、奔殆不繼、該款爲伊父在日所許、今被告措住不給、更受經濟壓迫、無可奈何、祇得起訴、乞恩迅傳被告李趙氏到案、判令償還云云、復因無力繳納訴訟費、另狀請求救濟、特區地方法院先派員查明原告確處窘境、姑暫免繳訟費、隨出傳票、昨晨

開庭傳審　由許文鎔推事　母女本人皆未親身到案、原告律師葛肇基外、尚有鄭文楷鄭天錫等代表出庭、被告僅延一陸紹宗律師、辯稱該款不能即時給付之原因、完無措住客給之意、而原告律師則稱、李有遺產

二百餘萬　縱須兄弟分析、原告之父猶可得百萬之譜、區區萬餘金、豈有不能支出之理云云、雙方互辯一過、許推事以此種家務糾葛、且兩造分屬母女、殊無涉訟之必要、諭知兩造律師轉告當事人互相讓步、進行調解、本案准予展期核奪、並聞李家徵自與其夫張錦江別居後、現又爲進一步之動作、對張提起離婚之訴、而張亦延律師具狀特院、請求判令李氏繼續同居、各執一詞、究不知將來若何結果也、

李鼎超自縊殞命
國民會議甘肅一代表
爲股票被人轉押
神經受重大刺激

出席國民會議之甘肅代表李鼎超（曾任甘肅大學教授）、年三十九、甘肅涼州人、本月二十一日自京來滬、擬作西湖之遊、同行者有楊建信董健宇兩甘肅代表等、是日下榻三馬路惠中旅館四樓、午後即由其鄉友馬君等邀往沐浴、詎李代表忽觸悲感、失聲痛哭、晚膳後、復乘人力車馳騁華租兩界、語言失次、楊君等追蹤伺察、俾免意外、結果經市公安局五區一所備車送返旅館、茲悉李代表卒因神經病劇、舁送南市新普育堂就治、詎忽於昨午自縊殞命、本報記者聞訊後、驅車前往、據該院某云、李代表於二十二日由楊代表等舁送而來、擬住三等房間、旋即繳足三十元、其時已屆午後三時左右、醫生例於午前到院診視各病人後即行離院、以是李君到院後、當日未服藥水、迨至次晨十一時、張醫生爲之診視、謂僅須調養而已、當時給服瀉藥、服後大瀉、旋步入二等空房間內、仰臥榻上、惟言『不能自由』、然有時亦稍見清醒、翌日楊代表復來、給予五元、囑購水菓與李食之、迨至昨日午刻、茶役某甲往詢需食何菜、李惟搖首、及至午膳後、茶房又往收拾碗箸、見李以被蒙首而臥、呼之不應、揭被視之、見李頸上繞以皮褲帶一條、已無聲息、後乃爲之解去皮帶、灌以藥水、卒告無望、因即一面報由該管二區二所、飭令地保報請地方法院勘明後、再行棺殮、記者昨晤李君之內弟權君、據云、李自甘肅來京時、同行者共有代表六人、權君爲升學計相偕抵京、李於途次曾談及中興股票二三千元、遺失後可否掛失、尚無把握、以是氣憤塡膺云云、又據董君健宇言、李爲股票被其戚抵押後、無從查考、係一重病之原因、他無何項激刺云云、

失竊皮夾 大宗財物
俄人與車夫互毆
華捕將皮夾尋獲
六千元存單不見

在虹口乍浦路一百七十一號開設旅館之俄人可未瓜、昨日上午二時許、由南潯路六號門牌俄婦瓜落代處出外、與黃包車夫鹽城人邱養四爲雇車糾葛、互相吵鬧、嗣經邱之同伴等帮同將可氏毆打、受傷面部、經虹口捕房三千另四十號華捕及華探目何孝智西探麥克到來、將邱養四拘入捕房、捕頭詰詢之下、邱否認毆打、可氏亦願拋棄追究、遂即開釋、

可　氏經捕房送往公濟醫院醫治、而可氏在院中察覺懷中所藏皮夾一隻、不翼而飛、內儲有大宗財物、是以復出院投捕房報告、復經中西探捕在南潯路將邱養四查獲、連同嫌疑之黃包車夫江北人陳德宣帶入捕房、而贓物一無所得、移時由三千另四十號華捕在百老匯路南潯路轉角水門汀上拾得皮夾一只、即回捕房交賜捕頭啓視、內有值洋一百另六元之郵匯票一紙、別無他物、

詢　諸可氏、則稱該皮夾確係伊物、惟內藏尚有鈔洋二百五十元、匯豐存款單一紙、計六千元、均無着落、詞至八時餘、捕房將邱陳兩黃包車夫解送特區法院第三刑庭、據捕房律師陳述案情、請爲延期詳查、繼據中西探捕稟明一過、當將皮夾及郵匯票呈案、而事主可未瓜投稱、昨晚十二時從靶子路旅館中出外、先至匯山路麥克來宜耶雜貨店收得鈔洋五十元、而二百元係已開旅館中住客陸續付賜吾者、匯豐存款六千元之支單、迄今尚未向匯豐報告、並將經濟狀況詳述、而其脇下右面衣服亦被拉破一大處、當庭出示、

據　俄婦衣瓜落代證稱、住居南潯路六號門牌、業成衣、當時聞可未瓜在門外呼救、遂啓扉察看、見多人將其毆打、向百老匯路而拖、吾即鳴捕無着、當將邱之車墊取下、即予呈察、並稱邱[illegible]陳德宣亦在場毆打、對於可氏失去皮夾東不知、

邱養四供、當時吾車適停於南潯路七號門牌、等一西人出外、詎原告由比鄰六號而出、强欲雇吾車輛、不遂、伊即將吾兇毆、嗣被一印人及行路華人所毆、餘均不知、陳德宣供、是時從某黃包車公司拖車出外、行經該處、而被誤拘、求鑒、而捕房厲律師又向原告可未瓜詰問、謂爾何深夜出外、此皮夾中藏貯如許財物、乃何用意、可氏之答復殊屬含糊、馮世德推事諭兩被告還押、改期查明再訊、

被害男屍
水潭中發見
頭部與身部各刀傷三處

滬北高郎橋齊浦路水潭內、於前日發現一年約卅歲之男屍、身穿黑布短衫褲、由地保報請地方法院、奉委王檢察官等蒞場驗得該屍頭部受刀傷三處、身上亦遭刀傷三處、委係生前被人殺死、諭令拍照、由堂收殮、候緝兇究辦、

狙擊探員
陳紹榮右足中一槍
腳骨已斷自投醫院

浙江人陳紹榮、年三十九歲、現任江蘇水上公安隊第四區偵緝員、昨晨一時十分、因訪友行經法租界大世界左近有餘里弄內、忽爲仇人預伏暗處狙擊、右足中一槍、受傷甚重、腳骨已斷、自投仁濟醫院醫治云、

英婦家中 突告失竊
首飾一萬二千元
存單五千元一紙

英婦麥葵爾夫人、住法租界善鐘路 Tracey Terrace 二十三號、於前晚（二十四）九時外出、至昨日上午一時回家、見屋內燈火盡熄、後門洞開、室中凌亂異常、臥室之門、亦已開啓、梳妝檯之抽屜、已遭破壞、向貯值價一萬五千元之首飾、與花旗銀行五千元存單一紙、均已不翼而飛、當即報告法捕房、旋在其屋內發見鑰匙一枚、鐵條一根、鑰匙與臥室之鎖配合、鐵條則用以撬開後門者、乃由指印部在各處攝取竊賊所留之指印、以便檢查、據捕房推測、此案係外國竊賊所爲、麥氏之首飾、並未保險云、

少年拆白
會挺歐拘解法院
冒充建委會購料主任
蔣光鼐師長宣傳主任
曾養甫之弟或姪等等

著名拆白會挺歐、在上海香港等處、流浪多載、化名挺歐、震歐、祺生、仲、冲等行騙、受愚者多屬智識階級、而尤以其廣東同鄉占大部份、常自稱爲上海某大學畢業生、或美國某大學碩士、能操滬粵等處方言、英語亦頗嫺熟、且所穿西裝、異常漂亮、冠履楚楚、年少翩翩（未滿三十歲）、外出必携書本、人情極其通達、故初見者、萬不疑其爲騙子也、該拆白於去年十一月騙去乘腳車徧歷南洋各地之魏鑑君之柯達攝影機一架（值百餘元）及風景照片三十張、現款三十元、魏君恨之切齒、但苦不知其蹤跡、至本月八日、又冒充暨南大學畢業生來眞茹行騙、不料忽遇見魏君、乃大驚狂奔、但終爲警察所追獲、被捕後、在眞茹公安局拘押一宵、翌日、解往長安路司法科、又二日轉送南火車路地方法院、聞控告者、除魏君外、尚有復旦大學生陳進君、及美國留學生熊孟飛君等、陳君被其騙去大衣一件、而熊君則騙去西裝衫袴四套及款百元、並代彼還納大東旅館二十餘日之房飯錢、據魏君告人、彼此相識、係在五年前、其時魏君在南洋吉隆坡大同學校任校長、而彼則在廣州某華校代課、彼以某君之介紹、到魏君處面求、畀以教員位置、不得、則請暫時借寓、魏君許之、招呼彼食宿多日、臨別且助以車資、不料去年魏君自南洋回滬後、出版其所著『南荒民族』、寄寓法租界西門路一九二號、一日、在顧家宅公園中遇會挺歐、魏君以閱人多、歷時久、幾不復能識彼、然彼則仍能識魏君、彼與其妻楊某、往訪魏君多次、陽表殷勤之意、陰用種種方法、將魏君之攝影機等騙去、彼騙魏君時、曾充爲建設委員會購料股主任、及持志等大學教授、而騙熊君時、則又冒充爲蔣光鼐師長之宣傳主任及顧問、彼有時冒認爲建設委員會副委員長曾養甫之弟或侄、而其妻則冒認爲蔣光鼐之表妹、聞被其騙者、除上述諸人外、尚有永安公司跳舞場舞女麥某及交通大學學生四川人某君等云、（新聲社）

夫婦道苦
夫求離婚妻索款項
昨日審結訂期宣判

住居法租界地方北平人高晴雲、又名逵天、近延律師起訴、略稱民國十七年間、娶蕭鼎芬爲室、因原告家有老母、所以訂婚時訂定必須主持家務、過門三月、即用種種手段、使原告患大病一場、幾瀕於危、經原告屢次規勸、卒歸無效、僅書函謝過、以爲了事、及至事情過去、又彼行彼素、似此情形、實難偕老、要求准予斷離等語、被告高蕭鼎芬亦延律師提起反訴、略謂高晴雲意圖遺棄、任情虐待、請求返還代借款項洋二百元、妝奩飾物等洋七百元、暨給與生活費二千元、以民國十八年四月十七日由父母之命媒妁之言、正式嫁與晴雲爲室、原期彼此和好無間、唱隨偕老、不料晴雲性情乖僻、與常人殊、家中蓄有義子二人、一名陶玉、一名泡珣、所有家政、完全由其義子把持、并離間原被夫婦之感情、儼然代主中饋、而晴雲對於鼎芬亦即日事凌虐、厭惡異常、去年十月念五日復以細微之事、斥逐鼎芬大歸、鼎芬幼受庭訓、素知事夫以順、再三挽人勸解、始獲苟安、迨至十一月念五日、晴雲又因患病不願與鼎芬見面、堅令鼎芬至母家暫行居住、鼎芬見無可挽回、祇得允從、詎晴雲來函竟表示不願鼎芬返家、又謂一與鼎芬晤面即增加疾病、又謂本人須遠走他方、一時不再來滬、第二次來函謂彼此感情既已發生裂痕、難再訂盟、其意圖遺棄侮辱虐待情形、亦不啻若自其口出云云、昨日上午由王去非推事特開第八法庭審理、被告高蕭鼎芬不到、由代理律師到庭、原告則偕律師到庭、供述前情、並稱被告在法公廨自訴原告將其遺棄、結果令每月貼給她五十元、（問）你有兩個義子嗎、（答）是的、一爲念七歲、一爲念一歲、（問）你今年三十八歲、如何有這樣大的義子、（答）一爲四川人、於十歲時遭土匪騷擾、父母離散、其時我在北京辦學、遂免費招留讀書、現在不過傭人罷了、尚有一孩亦經人介紹到家、這兩個孩子來家已十餘年了、（問）你是否請求離婚、（答）是的、問官遂諭楊文濬檢察官蒞庭發表意見、並開始辯論、當由兩造律師互相起而辯論良久、問官認爲終結、定於本月二十日下午宣判、

慘不忍覩
有組織之謀殺
工頭待遇工人刻薄
盡砍手指並斷一腿
氣息奄奄已獲一名

浦東張家浜周才記木作內工頭劉河人錢明章、年二十九歲、對於工人、異常刻薄、此次有工人錢秋生做工九日、而錢明章只算七工、致秋生憤怒、遂集工人七八人、於前日清晨、乘錢明章高臥未起之際、即各執利斧、闖入臥室、將錢揪住、作有組織之殺害、蓋其殺害方法、從容不迫、先將錢明章左手背左足背砍斷、復從其右手指盡行砍去、繼又在其右脚上砍三斧、並斷其腿與股脫離、使錢明章即不死、亦不能生活、但殺害後、明章已昏倒床上、奄奄一息、其時行兇者均逃散、由錢秋生一人挺身而出、遂由三區一分所將傷人送上海醫院醫治、錢秋生則移解地方法院訊押、昨日錢明章之母妻等復又携明章之一腿投院、要求伸冤、經吳仕鑫檢察官諭知已依親人、聽將被告起訴、聽候傳審、遂命退去、截至昨夜錢明章尚未身死云、

經濟界

公債跌勢猛烈
二〇捲跌逾四元停拍
其他各債亦跌二三元
廣帮空頭有巨額拋售

昨（念五日）華商證券交易所各債成交情形、期市以債價跌勢忽甚烈、一時市場買賣人氣遂極盛、重要各債券、進出均非常熱鬧、惟現貨除一九關外、其他均無交易、查各債價之趨勢、以時局形勢未可樂觀、湘贛粵桂間風雲日緊、似戰事已難倖免、故市場人心益較前爲虛弱、賣方人氣、遂遠較買進爲旺、聞粵帮在市上售出最稱活動、故於晨初開出時、比前日下降甚巨、以後仍步步下跌、後市至四時始開拍、故僅有一盤交易、而債價跌勢、依然未衰、內一九年捲烟於開出時即較上週跌達四元停拍、結果除九六僅小半元許、關稅約跌一元八角、其他亦各跌二三元不等、觀債市之形勢、似暫時難有轉機也、計全日現貨交易祇六千元、期貨前市即達一千七百六十餘萬、後亦有九百餘萬、合計達二千六百八十餘萬元云、

債別	期現別	最高	最低	收盤	較上週	成交數
整六	五月期	六四・○○	六三・六○	六三・九○	跌三・七○	四○○、○○○
整六	六月期	六三・三○	六○・九○	六一・四五	跌三・○○	二五○、○○○
關稅	五月期	五四・二○	五二・七○	五三・九○	跌一・八○	一九○、○○○
關稅	六月期	五三・○○	五一・七五	五一・七五	跌一・七五	一五五、○○○
編遣	五月期	五四・一○	五三・一○	五三・二○	跌三・○○	九八五、○○○
編遣	六月期	五三・三○	五二・二○	五二・五○	跌二・四○	二、二八○、○○○
裁兵	五月期	七三・三○	七一・○○	七一・○○	跌二・九○	七三○、○○○
裁兵	六月期	七三・九○	七一・四○	七二・五○	跌二・○○	四、六○○、○○○
一九關	現貨	六八・五○	六八・五○	六八・五○	不動	五、○○○
一九關	五月期	六九・○○	六六・八○	六七・二○	跌二・八五	九六○、○○○
一九關	六月期	六七・五○	六五・八○	六六・四○	跌二・二○	二、八三五、○○○
一九善	五月期	六八・六○	六七・三五	六七・五○	跌二・四五	四八五、○○○
一九善	六月期	六七・四○	六六・○○	六六・一五	跌二・五五	二、四二五、○○○
二○捲	五月期	六四・五○	六二・二○	六二・二○	跌三・九五	九七○、○○○
二○捲	六月期	六三・八○	六一・七○	六二・二○	跌三・○○	三、五六五、○○○
二○關	五月期	六五・五○	六二・七○	六二・七○	跌三・一○	一四○、○○○
二○關	六月期	六三・六○	六一・五○	六二・二○	跌二・五五	四、三五○、○○○
九六	五月期	一五・二○	一五・○○	一五・八五	跌・五五	四三五、○○○
九六	六月期	一六・四五	一六・○○	一六・二○	跌・五○	三三五、○○○

金融市況甚寂寞
洋商銀行公會會員一致封關
厘價平定銀拆稍鬆輔幣邐跌

昨日外灘各銀行、凡入洋商銀行公會會員、均須休業、係西節復活日、故麥通、中國及通商等、亦在休業之例、其他各華商銀行、一律照常營業、因之市氣較寂悄、市場中交易及市價狀況、大都彷彿、茲將市況錄下、

▲市價　『洋厘』早市洋厘爲七錢二分九厘二毫二忽半、午市爲七錢二分九厘三毫七忽半、與前日早午兩市、各相雷同、『銀拆』早午兩市均開二分、似小一分、劃頭因銀行封關多半無交易、『輔幣』四開小洋早市爲六錢四分八厘、午市爲六錢四分八厘半、八開小洋早午兩市同爲六錢五分五厘二毫半、較諸前日午市四八開均小一厘、拆兌價早市爲一千一百二十九角二分、午市爲一千一百二十四角七分、銅元復長二千文、爲三百八十一千文、衣牌價早市爲二千七百八十五文、午市爲二千七百八十六文、角坯亦同爲二百四十七文、貼水三十一文、

▲交易　『洋款』早市洋匯頭款做出九十五萬九千、午市六十八萬五千、鈔票早市無交易、午市九千、場外鈔票早市十二萬、午市五萬五千、銀行交易早市互市五十萬、午市互市三十五萬、錢莊洋公單收解四百三十餘萬、洋劃頭款收解一百七十餘萬、拆借洋款進出一百十餘萬、各銀行洋戶往來收解一百十餘萬、以上均係華商收解、小錢莊交易七十餘萬、『銀款』外銀行封關無收解、華商各銀洋收解票款一百餘萬、匯兌貨物稅雜諸款四百餘萬、錢莊銀行等收解四千二百餘萬、劃頭款收解二百五十餘萬、各路匯款收解八十餘萬、拆票交易早市轉眼五百四十餘萬、新交易六十餘萬、午市交易五十餘萬、小總會中交易七十餘萬、『輔幣』四開小洋做出額早市十萬〇五千角、午市二萬九千角、八開小洋做出額早市四千角、午市五千角、銅元做出額三萬七千〇五十四串、計銀款代價九千七百兩、

標紗花市況堅挺
現紗客銷暢旺花市空頭猛補
海外花紗直瀉而下未受影響

▲人鐘標準　昨日紗市、以匯兌益形不利、而市上客銷亦頗有起色、所以市場人氣、又形念轉、雖海外花紗直瀉而下、而空頭之抵補、依然活躍也、全日買進者計天隆一千八百包、順大二千八百包、金祖一千一百包、大祖一千〇五十包、利昌一千〇五十包、賣出者計庚豐一千七百五十包、泰生康八百包、永豐九百五十包、餘成八百包、各月期價如下、

	最大價	最小價	收盤價	比較	成交數
五月期	一六一・○○	一六○・○○	一六○・六○	大・三○	四九九○
六月期	一六一・八○	一六○・四○	一六一・一○	大・九○	三九○○
七月期	一六一・八○	一六○・八○	一六一・一○	大・八○	六○○○
八月期	一六一・七○	一六○・九○	一六一・六○	大・八○	八八五○
九月期	一五八・六○	一五七・四○	一五八・六○	大・八○	六三五○
十月期	一五八・九○	一五七・七○	一五八・八○	大一・一○	五五五○

▲漢口標準　昨日標花、局勢堅定異常、雖美棉跌風全盛、而市[illegible]人心觀念、遂益念變、更以本月期地位緊、多頭吸收力量偉巨、於是空戶之抵補益力矣、全日買進者計長豐四千四百擔、協昌三千七百擔、天隆二千一二百擔、泰興愼二千一二百擔、公泰二千五百擔、賣出者計梅記二千四百擔、吉豐二千一百擔、義成一千九百擔、德記一千六百擔、庚豐二千二百擔、各月期價如下、

	最大價	最小價	收盤價	比較	成交數
五月期	三八・八五	三八・六○	三八・八○	大・三五	一三五○○
六月期	三八・八○	三八・三五	三八・八○	大・三五	一三五○○
七月期	三八・八五	三八・三○	三八・七五	大・三○	一九八○○
八月期	三八・七○	三八・三○	三八・六五	大・三○	一七三○○
十月期	三七・三五	三七・○○	三七・三五	大・三五	一四九○○

現紗客銷更暢
全日開出四千餘包

昨日現紗市況、頗形蓬勃、各帮需要、均見發動、尤以川帮爲最、全日共做開四千〇九十九包、內同行交易五百〇五包、各帮辦去、計四川一千六百三十包、廣東五百〇五包、汕頭二百九十二包、廬州五十五包、蕪湖三十五包、長沙三百五十包、天津七十三包、內地一百十包、鎭江一百五十包、秦皇島二百九十五包、北帮四十二包、青島二十五包、漢口四十包、安慶二包、福建十包、合價大五錢左右、茲將各牌紗價列下、

▲上午市價

支數	牌	價	帮
四二支	水月	二三二・○○	天津
三二支	藍鳳	二五七・五○	汕頭
又	人鐘	二四八・五○	廬州
二十支	鴻禧	一八○・○○	四川
又	藍鳳	一八三・五○	又
又	仙桃	一八三・○○	廣東
又	富貴	一八六・五○	廬州
又	立馬	一八四・七五	汕頭
又	天官	一七九・五○	長沙
又	三羊	一七五・五○	天津
又	五福	一七四・七五	同行
十六支	人鐘	一七○・○○	廣東
又	三羊	一六六・二五	內地
又	大發	一七○・○○	又
又	寶星	一六八・○○	又
又	得利	一四五・○○	又
十支	三羊	一四五・○○	又

▲下午市價

支數	牌	價	帮
四二支	立馬	二三四・五○	內地
三二支	彩球	二六九・五○	又
又	藍鳳	二四八・五○	又
二十支	立馬	一八五・○○	汕頭
又	藍鳳	一八三・五○	同行
又	鴻禧	一七六・五○	甯波
又	牧羊	一七○・二五	蕪湖
又	豐年	一八五・○○	四川
又	仙桃	一八三・五○	廣東
又	寶光	一八六・五○	又
十六支	日光	一七三・五○	秦皇島
又	大發	一七三・七五	又
又	富貴	一七○・○○	鎭江
又	人鐘	一六九・五○	廬州
又	仙桃	一六九・○○	同行
十支	鴻福	一四八・○○	北帮
又	帆船	一四○・○○	又

現棉交易仍稀

昨日現棉市況堅定、惟交易依然沉寂、到貨未有、茲將開出之花價列下、

同昌紗廠進陝西花一〇〇包、價三八、〇〇、現貨送廠、又進陝西花二〇〇包、價三八、〇〇、現貨棧交、廣勤紗廠進海提尖花二〇〇包、價三九、〇〇、現貨送無錫

孟賣棉市殊屬平靜

孟賣二十三日來電、報告一週中之棉市云、全週期貨、市況雖覺沉靜、然以美棉之軟弱、及紐約消息之失望、而難起色、但局勢殊屬平靜、執貨者仍未失其信仰力、故對於目前之市價、均不願脫手、日商及交易所經紀人、則售賣頗暢、四五月期勃洛去交貨、已達四萬六千八百包、五月期奧姆辣八千三百包、五月期平茄爾則四千八百包、大部分均爲出口商所收去、現貨交易有限、日商繼續買進皮拉及康地許花、上海出口商則進勃洛去花、歐洲間詢極少、此以歐印間之價日狹故也、

上週美棉疲落

紐約念日來電報告一週中之棉市云、上週棉市、重以多頭了結、當地及南方賣出而疲落、此蓋以週末棉區氣候報告、大致較佳、而證券市況、亦依然虛弱之故也、價跌時之供給、均爲[illegible]

米市北粳帶緊
其餘各貨平定

▲滬北　昨日河下來源不多、市消稍見活絡、北粳行情、晚市似乎帶緊、除貨價格、均無榮辱云、

▲特別白粳
倪海根　十四元五角
沈巧記　十四元一角五分
殷小五　十四元一角
姚良寶　十三元九角
恒豐厰　十三元七角
何小五　十三元六角九分
周丙生　十三元六角
葛根根　十三元九角七分
周三男　十三元五角九分
錢大根　十三元四角五分
周生男　十三元三角五分
陳大根　十三元三角
何金男　十三元一角三分
華仁泉　十三元一角
顏春春　十三元
李根福　十二元六角七分
▲杜尖
麥根祥　十二元六角五分
▲白元
吳福祥　十三兩五角
周洪根　十三兩一角五分
吳阿林　十三兩二角
▲廠家
和記王廣興機尖　十一元三角五分
和記周三義機尖　十一元
▲特頂滬稻
德源戶　十三元一角
陳金林　十三元三角
唐天祥　十二元
章良泉　十二元七角
徐阿九　十二元六角
丁杏生　十二元五角九分
王桂三　十二元四角九分
王仁慶　十二元一角七分
▲羊尖
顧根寶特頂羊尖　十三元八角九分
倪如賢羊尖　十三元五角
鄒阿福羊尖　十三元五角
楊根榮羊尖　十三元四角九分
毛根福羊尖　十三元四角四分

▲滬南　昨日滬南米市、到頭不多、去路呆滯、厚粳及早晚稻各跌二角至一角云、
常帮白粳　十三元六角至十三元二角
無錫白粳　十三元
同里白粳　十二元五角
同里蘆尖　十二元三角五分
同里洋尖　十二元一角
同里陰化　十一元一角
車坊白粳　十一元九角
北厙白粳　十二元五角
盛澤白粳　十二元四角
盛澤蘆尖　十二元三角
盛澤洋尖　十二元一角
硃涇早稻　十一元九角
青角早稻　十一元三角
又頂滬稻　十二元七角
新鎭滬稻　十三元六角至十三元二角
車房滬稻　十二元四角
練塘滬稻　十二元二角
又早稻　十一元八角
又陰化　十一元
北帮變元　十一元四角

洋莊絲市蕭條

昨日本埠洋莊絲市、益呈蕭條、歐美絲銷、仍無轉機、絲價奇小、華商成本不廉、虧折太巨、市氣沈寂、昨祇克昌進黃廠牌頂頭號七里白乾經十包、價六百四十五兩、三星進紅日牌頭二號七里[illegible]黃絲十包、價一百九十[illegible]

孟賣一週中之原棉統計

孟賣二十三日來電、報告一週中之原棉統計如下、

	去年五月二十三日止	今年五月十四日止	今年五月二十一日止
自九月一日始之總到數	三一一一	二八九八	二九六○
自九月一日始之總輸出	一九七四	一八九四	一九二九
輸往歐洲	六五九	四九五	五○九
輸往中國	三二○	二八二	[illegible]
輸往日本	九四七	一○九八	[illegible]
輸往其他各地	四八	一九	[illegible]
週末存數	一二七三	九九二	九六七

上週中之美國原棉統計

紐約二十二日來電、報告一週中原棉統計如下、

	去年五月二十三日止	今年五月十五日止	今年五月念二日止
本季上市之棉	一四四三八	一三六六二	一三七二○
自八月一日始美棉廠之提用	六四○三	四一八三	四二六四
自八月一日始美棉之總輸出	六四三八	六一九八	六二七五
輸往日本	九六一	一○六一	一○六七
輸往中國	二○八	三○九	三一八
輸往英國	一二三○	一○一七	一○二七
輸往德國	一六八二	一五七○	一五八九
紐約存棉	二○六	二二六	二二七
各港口及內地存棉	二五二五	四四七四	四三七四
世界現有可見之供給	六四三四	九一三八	八九六三
其中美棉	三七八○	六五九六	六四三五
自八月一日始世界共提用之美棉	一二四一二	九一三八	九三五七

上週末本埠各堆棧存棉調查

種類	上週	本週	比較增	比較減
陝西花	二七、八二八件	二八、八九三件	一、○六五件	
美國花	三二、三二○件	三二、七七三件	四五三件	
又（捲筒）	九、九九四件	九、四二四件		五七○件
印度花	三○、○七一件	三○、四三六件	三六五件	
木架花	一、○○四件	一、七○一件		
青島花	八、三三六件	三、二○五件		
通州花	四、六○○包	三、三○○包		
火機花	一○、六一七包	一○、六四八包	三一包	
太倉花	一、五三○包	一、四一九包		
下沙花	二、○○○件	二、○○○件		
九江花	一、六二四包	一、六一二包		
天津花	二、一○六件	一、一六三件		
餘姚花	三、三五五包	二、一八六包		
黃花	三、一二○包	四、六○○包	一、四八○包	
鹽城花	一、五○○包	三、○○○包		
篋賓花	二、九三○件	四、八六五件	一、九三五件	
山東花	二、七一九件			七一九件

祁紅茶市 盛極一時之
成交四千六百餘箱

昨日本埠洋莊茶市、祁浮等路之紅茶、英莊怡和洋行、進意續進濃厚、天裕協和同孚杜德等行、亦均踴起搜辦、全市成交共達四千六百餘箱、市況異常旺盛、售價亦頗爲堅挺、照目下市情觀察、紅茶大勢、已呈穩固之局、至綠茶市面、昨市遂安茶、英莊需要仍殷、但到貨稀少、並無入宗交易、土莊珍眉、協和同孚等行、亦有零星交易云、又浙屬平水綠茶、自開園以來、因天時寒冷、出產不旺、各號開秤、較上年七八折不等、旋因店莊競貢、供不敷求、行情漲至四五十元、再加製工運輸各費、華商到滬成本、每擔約需六十兩左右、預計下月初旬、平水大帮茶、當可抵滬、惟是該路綠茶、向來不加粉色、專銷美國、年來滬上英國行家、如天裕天祥同孚等、均因美國茶葉銷路、多被日茶侵奪、無利可圖、早經停止買賣、現卜僅祇錦隆怡和等行少數經營、而產地來價如是昂貴、前途恐難樂觀云、

菜籽新貨售開

昨日菜籽新貨、業已售開、九江籽開六兩八錢、東洋莊愛宜試辦五十九包、緣係新見、故非作正市、陳貨洋莊仍少顧問、查存底約尚有二三萬包、昨日紹興帮略有搬辦、蕪湖籽開六兩二錢至一錢、安內百包、新貨除九江籽已有見樣外、其餘均尚未登云、

標粉漲勢激昂
小麥先漲後回

▲小麥　昨日標準小麥、開盤時因隔日洋麥每況愈下、續跌五六角、買戶稍存投鼠之忌、市勢平定、旋聞粉市扶搖直上、並風傳今歲大江南北之新麥、因氣候惡劣、粒子生長不完全、成色不足、羣謂不可掩之事實、而金價看好與匯市愈逆、又高唱入雲、職是後市因天氣有堅晴之象、雖內地帮仍存堅持之心、續有買進、而內地廠家、續在市上購進澳洲現貨、遂四五萬包、最高價四兩五錢、入衆賞進、轉瞬而漲五六分、但、然不足遏止獲利多頭之了結、及反動賣出、所以市勢轉形緩和、目前有一部份投機家調進遠月期、惟局勢則漸呈倒掛、例之前車、市面景況、反不若上日之可靠、或者有一度之低落、亦未可知云、茲列收盤行情比較如下、

五月期	四・二○	大・○二
六月期	四・二六	大・○三
七月期	四・二二	大・○三
八月期	四・二三	大・○四
九月期	四・二九	大・○六
十月期	四・三一	大・○六

▲麵粉　標準麵粉、開盤即漲、大小廠商多數看好、現粉小帮口去化尚佳、故近月抽現與補空、聯進洋粉之後、舍售出近月籌以掩護、茲廠商審知其保浮空、乃認定此點進攻、本月期突呈刺空之象、此說不無空穴來風也、金市匯兌空氣、利於買進、以及洋粉不能接近之消息、均爲看好之興奮劑、以故散空忙於翻多、實出之額子益感稀少、多頭且從而推波助瀾、所以漲風自始至終一帆風順、茲錄收盤行情比較如後、

五月期	二・一五○○	大四二五
六月期	二・一三七五	大三五○
七月期	二・一四○○	大三二五
八月期	二・一五二五	大二五○
九月期	二・一七○○	大二七五
十月期	二・一八○○	大二二五

首飾業人才待聘（有保證）（或附股）

某君現服務本埠某同業[illegible]才具並優[illegible]誠實[illegible]未遇[illegible]本外埠[illegible]此[illegible]

運動界

國際足球聯合會大會 通過中國爲會員
明年要準備赴瑞京
已有四十八國英國尚未加入 兩大提案現付交委員會考慮

（國民新聞社廿四日伯林電）國際足球聯合會大會、今日閉幕、中國已在大會通過加入爲會員、目下共有四十八會員國、英國尚未加入、現擬將會章略加修改、俾英國亦可加入、明年大會地點決定在瑞典京城、至本屆所議兩主要議案、一爲出席國際奧林匹克運動會問題、一爲西班牙何才利提議變更世界錦標賽法、動議俱未議決、組委員會考慮、

昨日二大學運動會 破江南大學兩紀錄
大夏陳寶球之擲鐵餅三三米八十 東吳董叔昭之八百米二分十二秒
暨南勝徑 大夏勝田

暨南大夏東吳三大學運動會、於昨日下午一時半起、在真茹暨南大學運動場舉行、是日午後、太陽破雲而出、運動場上、更增精神、以職員及運動員均係屢經沙場、毋須麻煩、是以比賽時間、異常緊湊、至五時許完全結束、結果暨南以三十八分得徑賽冠軍、大夏以二十五分得田徑冠軍、總分則以暨南最多、八百米東吳董叔昭二分十二秒、擲鐵餅大夏陳寶球三二米八十、均破江大紀錄、

▲會場職員

總裁判許民輝、徑賽裁判裴熙元、郭明堂、章榮文、鮑壽康、馮運佑、計時、唐桐侯、吳炎章、楊裕芬、陳燦智、李城元、田賽裁判沈昆南、鄺重方、輔桓、莊世鴻、林松發、陳鎮祥、跳躍曹裕、周睦盛、符和萱、王季淮、發令錢一勤、檢察梁樹棠、黃庭燦、陳家球、楊澤蘅、羅俊、楊保森、羅海光、總記錄秦德瑜、報告員梁國材、檢錄員張長昌、記者李邦棟、醫生暨大校醫、幹事劉金鐘、糾察本校童軍、

▲田圃風味

運動場四週、小樹參差間、紅屋鱗鱗、遠近皆田圃、儼然鄉間風味也、場上因連日天雨、除跑道外、餘均泥漿四濺、行走頗見不便、

▲三校勝分

該會係友誼競技、不計錦標、不給獎品、茲以非正式計之、其勝負如下、

—徑賽—

冠軍暨南大學……三十八分
亞軍東吳大學……十六分
殿軍大夏大學……十二分

—田賽—

冠軍大夏大學……二十五分
亞軍暨南大學……二十一分
殿軍東吳大學……十一分

▲健兒流年

—有幸有不幸—

此次各校實力、雖以暨南爲最強、然大夏之龍澤成、因前天爲拉松賽跑疲乏、未曾參加、東吳因高欄之吃虧、與周世樵之未竟萬米全程、間接直接、亦影響不少、暨南謝全和、亦因病未能上場、高欄各校加入兩人、旋因欄架缺乏、祇能四人比賽、遂決定抽簽廢去兩人、結果東吳與暨南均被抽去一人、而東吳方面被抽去之一人、實力頗佳、且有第一或第二之希望、出進有二分之多、東吳長於徑賽、而田賽則遜大夏甚遠、暨南田徑均現平均、總得分亦爲最多、

▲萬米賽跑

觀衆助威吶喊、暨南趙百觀鼓其全力、居然衝突平線而領前、四圈畢、趙雖仍然居首、但一股氣喘力竭的而扎、疲乏的動作、已有漸漸落後之勢、遂與其餘各運動員、無分軒輊、暨南何鴻興亦於此時因腹痛而出場、至六圈將了時、趙百觀落爲第三、東吳陸聯亞因力竭而出場、七圈至九圈時、東吳周世樵占領第一、趙百觀淪落殿軍、十一圈時、趙竟亦出場、十四圈半時、大夏彭述信奮力追出周世樵、而周忽祇微步而不跑、終於力盡出場、觀者爲之惋惜、此時賽者僅兩人、彭述信占前、暨南陳福泰在後緊追、第十八圈兩人約距離一百五十米、迄全程完了、相差約有二百米之遙、第一彭述信姿勢頗佳、亦不見過分氣喘

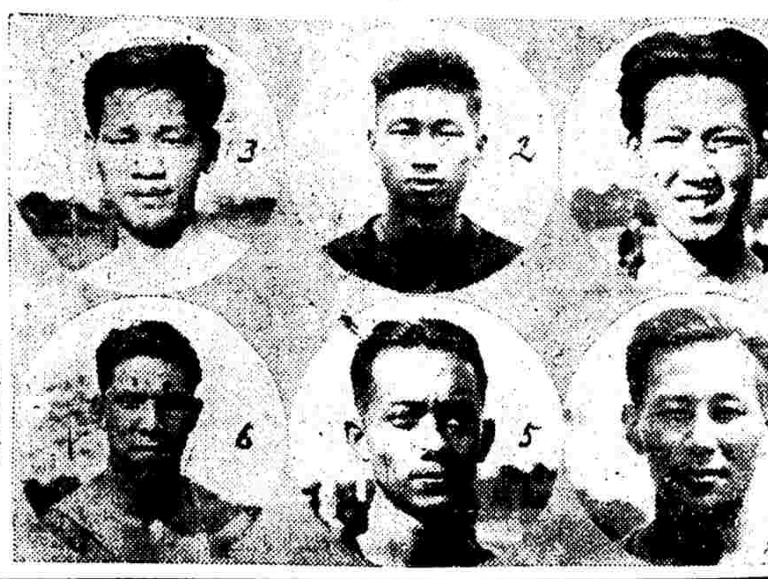

（王開攝）

優勝者 ㊀千五百米第一楊炳元（暨）㊁高欄第一陳嘉祜（東）㊂萬米第一彭述信（夏）㊃百米第一、二百米第一、低欄第一、跳遠第一鍾連基（暨）㊄四百米第一曾榮忠（暨）㊅鐵餅鐵球第一、中欄第、陳金球（夏）

▲徑賽總成績表

運動項目	第一名	第二名	第三名	第四名	成績
百米	鍾連基(暨)	何德寶(夏)	吾舜文(東)	郝春德(暨)	十一秒八
二百米	鍾連基(暨)	郝春德(暨)	何德寶(夏)	陳嘉祜(東)	二十四秒
四百米	曾榮忠(暨)	何德寶(夏)	楊光海(東)	陳致遠(東)	五十四秒八
八百米	黃叔昭(東)	李幹(東)	陳致遠(東)	符和藩(暨)	二分十二秒(新)
千五百米	楊炳元(暨)	金堯方(東)	黃叔昭(東)	李幹(東)	四分五十二秒
一萬米	彭述信(夏)	陳福泰(暨)	……	……	四十二分十秒六
高欄	陳嘉祜(東)	羅傳賢(夏)	陳錦芳(暨)	吾舜文(東)	十七秒八
中欄	陳寶球(夏)	龔正言(東)	龍運材(暨)		六十四秒
低欄	鍾連基(暨)	陳嘉祜(東)	吾舜文(東)	陳錦和(暨)	二十七秒六
千六百米異程接力	暨南大學	東吳大學	……	……	四分[illegible]一秒

▲田賽總成績表

運動項目	第一名	第二名	第三名	第四名	成績
標槍	鄒鼎新(暨)	陳寶球(夏)	江善敬(暨)	郭慶(夏)	四十三米四五
鐵球	陳寶球(夏)	羅傳賢(夏)	陳國彦(東)	胡銘新(夏)	十米八五
鐵餅	陳寶球(夏)	陳國彦(東)	施新華(暨)	任傑新(大)	三十三米八〇(新)
跳高	吳錦祺(夏)	林耀庭(暨)	龐健(暨)	江善敬(暨)	一米六〇
跳遠	鍾連基(暨)	郝春德(暨)	吳錦祺(夏)	羅傳賢(夏)	六米一五
撐竿跳高	江善敬(暨)	顧樹勳(東)	蕭子英(暨)	諸葛世勳(東)	二米八五
三級跳遠	梁景華(夏)	陳錦芳(暨)	鄒錦貴(東)	蕭子桐(夏)	十一米九八

孫桂雲等對華北會自信極強

▲本報濟南念四日電 參加華北運動會北平隊男八十七人、女三三人、男領隊常守義、女領隊王景芝、指導員二三人、綏遠隊男二十人、總領隊劉景陽、指導員一人、哈爾濱男三二人、女一六人、男領隊馬冠標、女領隊劉蔭華、指導員一人、山西隊男二六人女一二人、男領隊武張成、女領隊郝芝馥、指導員五人、敘（念四）早七時隨一次車抵濟、由籌備會招待、分乘車念四輛送往宿舍、哈隊女健將孫桂雲、李梅仙均到、哈領隊談對女子組自信有把握、

張伯苓赴濟任華北會總裁判
張學良託張代致歉意

▲本報二十五日天津電 北運動會總裁判張伯苓今晚赴濟、郝更生同行、伯苓辰接張學良電話、謂行營事務待理、不能赴濟參加盛會、請轉道歉意、

各方選手赴濟
華北會雜電一束 前三電昨因篇幅軋出

▲本報念四天津電 參加華北運動會津選手百三十人、今午由津赴濟、全體着白色制服、在津浦總站合攝一影後、二時登車南行、共選手六十五人、四時出發、郝景濬任總領隊、王健吾任指導、袁寬選手今晨抵津轉濟、

▲本報念三瀋陽電 出席華北運動會選手、二十三日晨搭北甯車出發、歡送者極衆、

▲本報念四濟南電 哈平綏省各運動員、今早抵濟、

▲本報念五青島電 本市參加華北男女選手、今晨搭膠路車赴濟、

中欄跑之競爭　（王開攝）

黑白不如白
黑白二四白隊二八
敗於太喜炫耀觀衆 明晚黑白想搶東西

津門黑白隊蒞滬後、克滬江、挫約翰、其勢焰赫、不可一世、昨遇白隊、始以四分受挫、（二十八比二十四）說者謂黑白不如白也、黑白上半時失分過多、下半時雖突飛猛進、死命緊追、愈離愈近、然時光催人、仍得不償失焉、

失敗原因 不外下列數點、㊀得球後不立即傳球、運球太多、錯過時機、使敵人從容布防、㊁前鋒進展遲緩、不善鑽謀、深入偷襲、每在後方互傳、既耗時間、復不試擲探籃、無濟於事、㊂玩籃球時、不應專求姿勢之美觀、以炫耀觀衆、博得無意識之叫好讚美、與比賽本身、有害無益、㊃比賽開始、即當努力、既難以進取、敵人之攻勢凶猛、又不盡力防守、和衷共濟、追相差過多、氣勢已衰、[illegible]時已晚、

比賽情形 上場之初、旅[illegible]相當、由[illegible]、後此白隊[illegible]、黑白常在後方盤旋、毫不進取、[illegible]、分數愈落愈後、上半時白隊以十八對八領前、下半時仍無起色、沒精打采、直至最後五分鐘、始見覺醒、努力爭扎、奈時不我與矣、白隊楊毓麟得分最多、孔廣益進攻退守、滿場飛奔、錢鼎愼之投籃、姿勢佳妙、夏澤人接濟襲擊、防不勝防、其餘諸將、俱見工夫、極形聯絡、黑白守多於攻、投籃機會較少、

八時開賽 六百餘觀衆、已望眼欲穿、黑白唐寶箴首中罰球、先聲奪人、白隊孔廣益以罰球報罰球、成各一、楊毓麟再中一球、始以三對一居上、先後各中一球、又成各三、白隊顧光道、黑白梁銘宗打成各五、唐寶箴罰中、白隊落後一分、錢鼎愼遠射命中、又以七對六超出、從此一路佔先、上半時成十八對八、白隊稱雄、

下半時起 初黑白仍盛、沈中勳鄺籃、顧具把握、對方楊毓麟、錢鼎愼、孔廣益、夏澤人等、各有所得、雙方形勢平均、斯時成二十八對十四、

追隨已遲 忽見黑白徐兆熊、深入獲中、全隊頓見聯絡、向之一味死守者、均行機進攻、白隊猝不防及、一傾吳備[illegible]、唐寶箴躍起籃下、接中於九、分外得勢、繼又中一球、愈覺興奮、時惟五分鐘矣、白隊亦奮起應戰、重整軍容、施出策略、安知仍不濟事、沈中勳飛進一球、徐兆熊不讓專美、遂成二十八對二十四、僅差四分、急煞了白隊觀衆、最後二分鐘、黑白沈中勳、不幸兩擲未中、白隊堅壁清野、終以二十八比二十四勝、明日黑白戰東西於中華籃球房、時間仍爲晚八時、

黑白籃球隊

▲白隊

職位	姓名	擲中	罰中	犯規	得分
右鋒	錢鼎愼	三球	〇次	二次	六分
左鋒	孔廣益	二球	一次	〇次	五分
中鋒	楊毓麟	五球	一次	三次	十一分
中衛	余傍嫻	〇球	〇次	〇次	〇分
右衛	顧光道	一球	〇次	三次	二分
左衛	夏澤人	二球	〇次	二次	四分
左衛	夏玉書	〇球	〇次	〇次	〇分
總計		十三球	二次	十一次	念八分

▲黑白隊

職位	姓名	擲中	罰中	犯規	得分
右鋒	唐寶箴	二球	二次	一次	六分
左鋒	沈聿功	〇球	二次	〇次	二分
中鋒	沈中勳	二球	一次	一次	五分
右衛	梁銘宗	二球	〇次	〇次	四分
右衛	徐兆熊	二球	二次	二次	六分
右衛	黃元清	〇球	〇次	一次	〇分
左衛	黎慶雲	〇球	一次	〇次	一分
總計		八球	八次	五次	念四分

湘省運會開幕

（本報二十四日長沙電）湖南第十屆全省運動會、本日午前八時、在協操坪公共體育場舉行開幕典禮、何鍵蒞會親致訓詞、

滬中籃球隊將遠征香港

滬江中學籃球隊、在滬夙負盛譽、連獲江浙私中上海中聯及西青乙組三大錦標、該隊爲謀深造、擬自籌經費、乘暑假之暇、遠征香港、聞已得港地體育會之贊同、定於七月終或八月初赴港、茲爲準備起見、日夕從事練習、球藝大有一日千里之勢、即擁有滬上名將王錫良歐陽永源之滬大籃球隊、亦以八十九對二十三及七十對二十一之懸殊比數、兩次大敗於該隊、最近之實力、由此可以間接推測、惜持志萬茹等隊、均藉詞推却、否則海上球迷、又可大飽眼福矣、

四大學年會
新職員已產生 三比賽地點定

華東四大學體育會年會、前日在滬開會、改選職員、會長徐紹武、副會長許民輝、書記兼會計彭三美、並議決下學期舉行三種比賽、網球在滬江、足球在東吳、越野跑在金陵、

引翔鄉大賽馬
—第三日成績—

▲第一次老馬賽 一哩一掛得共八匹馬起步
㊀別隨皮 Lusy Lee 抱林 ㊁而金 Old King 張叔逢 ㊂蒙脫勃來克 Mont Blanc 羅斯 ㊃地鈕白克 The New Buick 吳麟江騎一五二 ㊄黑臉翁 Hurry On 大拉司騎一四八
頭馬勝半乘 二馬勝一乘
時間 二分五三秒四 最後一掛得三一秒四
分頭 獨贏八元二角 馬位㊀九元五角 ㊁六元九角 ㊂七元

▲第二次本年新搖會馬賽半哩共二十一匹馬起步
㊀蒙脫卡羅 Monte Carlo 畢浩清 ㊁却勃慢席克 Chamber Music 張和生 ㊂堆波而脫利息 Temple Treasure 派金 ㊃三法 Salib 麥根騎一五〇 ㊄富春 Fu Chun 克拉克騎
頭馬勝二乘 二馬勝一乘
時間 一分二秒 最後一掛得三一秒三
分頭 獨贏十五元四角 馬位㊀七元七角 ㊁十二元二角 ㊂十八元六角

▲第三次老馬賽一哩共六匹馬起步
㊀密特那阿特文丘 Midnight Adventure 張叔逢 ㊁地鈕白克 The New Buick 吳麟江 ㊂脫來特麥克 Trade Mark 羅斯 ㊃西白里氏色根 See Breeze II 愛夫哈利司騎一五五 ㊄克羅物蘭 Cloverland 大拉司騎一四五
頭馬勝一馬頸 二馬勝一乘
時間 二分十六秒 最後一掛得三三秒二
分頭 獨贏六元九角 馬位㊀五元五角 ㊁七元九角 ㊂七元

▲第四次老馬賽五法郎共十一匹馬起步
㊀溫特密而潑林 Windmill Plane 麥根 ㊁牽勃而拉夫 Noble Life 張和生 ㊂潑令司華而白反 Prince Walbert V 畢浩清 ㊃廣和記 Kwong Hoi Kee 黃清濂騎一五一 ㊄度明兩度 Dominador 近生騎一五八
頭馬勝半乘 二馬勝一乘半
時間 一分二十一秒 最後一掛得三三秒三
分頭 獨贏十八元六角 馬位㊀八元二角 ㊁十一元六角 ㊂九元

▲第五次新馬賽一哩一掛得共十四匹馬起步
㊀格林淡甯 Glendinning 呢斯 Nith 派金騎一五一磅 ㊁退而米愛近 Tell Me Again 張叔逢 ㊂香來果特反羅 Jolly Good Fellow 黃清濂 ㊃[illegible] 童振遠
頭馬勝二乘 二馬勝一乘
（良駒落選者）

▲第六次本年新馬賽一哩共二十四馬起步
㊀格林倫拿去 Glen Rannoch 張叔逢 ㊁黃特夫而反羅 Wondrous Fellow 黃清濂 ㊂羅司蒙 Rosy Morn 克拉克 ㊃拉克納潑林 Lochian Plain 麥根騎一五五 The Guillemot 海而騎一五五 ㊄地茄而馬
頭馬勝一乘 二馬勝一乘
時間 二分十六秒二 最後一掛得三三秒
分頭 獨贏十六元四角 馬位㊀八元二角 ㊁十元 ㊂十六元

▲阿當其門 Assignment 蔣稚儀騎一五一 ㊃潑令司華而白反 Prince Walbert II 畢浩清騎一四五
時間 二分五三秒四 最後一掛得三〇秒三
分頭 獨贏四十元四角 馬位㊀七元 ㊁七元五角 ㊂六元一角
搖彩 ㊀一二號 ㊁一五二元 ㊂八九〇號
小彩各得洋五十四元二角

▲第七次搖會馬賽九法郎共十七匹馬起步
㊀浮而果 Virgo 張叔逢 ㊁鐵克德克 Tick Tack 童振遠 ㊂阿塔去門色根 Attachment II 劉順德 ㊃撈倫康不納 Grand Company 黃清濂騎一六五 林 Aeroplane 克拉克騎一六〇
頭馬勝半乘 二馬勝一乘
時間 一分三三秒四 最後一掛得三三秒
分頭 獨贏十三元二角 馬位㊀十六元九角 ㊁十一元四角
搖彩 ㊀一一九九號 ㊁[illegible] ㊂[illegible]
小彩各得洋[illegible]

▲第八次新馬賽一哩共十三匹馬起步
㊀慢來倫納 Merry Runner 張叔逢 ㊁利文鈕 Revenue 愛夫哈利司 ㊂曉對皮而 Shot Bill 鄭惠齡 ㊃派力脫拉夫 Piratic Life 克拉克騎一五五 Vacation Eve 童振遠騎一五一 ㊄凡克勳衣扶
頭馬勝一乘半 二馬勝一乘
時間 二分十五秒 最後一掛得三三秒二
分頭 獨贏六元二角 馬位㊀十六元二角 ㊁八元二角 ㊂七元四角
搖彩 [illegible]
小彩各得洋三十九元九角

▲第九次大香檳賽 一哩一掛得共十五匹馬起步
㊀司比特夫脫 Speedfoot 孫信永 ㊁別隨反羅 Lusy Fellow 黃清濂 ㊂司惠石蘭 Switzerland 大拉司 ㊃地太軋海羅 The Tiger Hero 亞石里騎一五五 ㊄色不雷
頭馬勝大半乘 二馬勝一馬頸
時間 二分四九秒 最後一掛得三三秒
分頭 獨贏[illegible] 馬位㊀[illegible] ㊁二十四元四角
（良駒落選者）阿特林 Adalin 哈利司騎一五八磅

▲第十次新馬賽三掛得共十九匹馬起步
㊀潑來雪脫來 Super Rapid Extra 畢浩清 ㊁慢來及司脫 Merry Jest 劉順德 ㊂平勃留米而 Pea Trummee 張叔逢 ㊃阿姆潑而潑林 Ample Plane 麥邊騎一五八 Elfinin Knight 亞石里騎一四七 孫信永 ㊄反丁那脫
頭馬勝二乘 二馬勝一乘
時間 一分三十八秒四 最後一掛得三三秒一
分頭 獨贏八十七元七角 馬位㊀十八元五角 ㊁十四元二角
搖彩 [illegible]

▲第十一次老馬賽七法郎共六匹馬起步
㊀朋克衣扶 Banque Eve 克拉克 ㊁慢來巧浦 Merry Chap 陸志和 ㊂色麥令潑林 Sumerian Plane 張叔馴 ㊃珂羅撒 Clutha 麥邊騎一五二 ㊄司比零而開 Special K
頭馬勝一馬頭 二馬勝一乘
時間 一分五六秒三
分頭 獨贏八元八角 馬位㊀五元三角 ㊁五元六角 ㊂七元五角
搖彩 [illegible]
（良駒落選者）地別軋好司 The Big House 黃浩騎一四七磅

▲第十二次新搖會馬賽一哩一掛得共十六匹馬起步
㊀泥潭 Lunstan 衣惠司甘 ㊁阿爹米 Ayme 愛夫哈利司 ㊂勿拉音那脫 Flying Knight 孫文琴 ㊃卡南勳 Carnation 沈靜淵騎一五一 ㊄賈司脫令那脫 Yejorious Knights 近生騎一五四
頭馬勝二乘 二馬勝半乘
時間 二分五三秒三
分頭 獨贏二十六元三角 馬位㊀十六元一角
小彩各得[illegible]

香港南華體育會慶祝足球雙冠軍誌盛
各界紛贈禮物到團體代表二百餘人 現有會員五千每年會費收入五萬元
該會發達史可注意

香港南華體育會、以今年該會足球隊比賽、迭獲勝利、連得特別銀牌及甲組銀杯雙冠軍、特於本月二十日假座南唐酒家舉行慶祝大會、以示隆重、而勉將來、事前柬請本港中西各體育社團、

紛贈賀禮 各該社團聞訊後、紛紛送贈禮物祝賀、查該會已收禮物者、有第八路總指揮陳濟棠錦盾一面、題爲（建國強身）第八路參謀長繆培南銀盾一面、題爲（南方之強）、送鏡額者有教育廳長金曾澄（繼續努力）、廣東全省體育協進會（民族之光）、上海樂華體育會（洪奏膚功）、聖心書院（積健爲雄）、澳門南華體育會（我會之光）、連銀盾一面、中山大學贈二角錦旗一枝（輝生三捷）、香港梅芳女子中學大旗一枝（雄冠兩軍）、另惠多油數十桿（連戰皆捷）、嶺南大學校長鍾榮光（祝詞一篇）、大新公司標幟一桿、所收賀物、不下數十件之多、事前該會又爲求壯觀計、特舉定職員數人、專司佈置會場事務、故場內規模極爲宏偉、一時國旗招展、花綵繞場、銀牌銀杯、暨乎各界所送各項禮物、陳列場內、與燈光相輝映、五光十色、華麗璀燦、令人目爲之眩、

到會嘉賓 至時屆八點、由該會主席陸靄雲、副主席利銘澤、莫慶淞、暨足球部正主席何潤光、及各副主任與全體球員重要職員外、有該會名譽會長曾壽允博士、外賓則有京警司、工務司部禮士、海軍司令慶利士、工務司署建設主任高士茂夫、總正登乾、足球總會主席柯美士頓、陸軍少將士堅拿、聖約瑟足球主任高頓北、及西洋會、琴會、九龍會、各會代表、各中西社團代表、中西報界記者等、共二百餘人、濟濟一堂、觥籌交錯、情形極爲熱烈、席間由該會會長羅文錦起立致詞、是夕因西人來賓甚多、故操英語道達、次由主席陸靄雲、足球主任何潤光等、相繼演說、各來賓之演說者、亦有數人、暢快淋漓、鼓掌之聲、雷動於耳、祝捷空氣、極爲緊張、至十時許始盡歡而散、

南華史略 茲將羅文錦演詞紀下、略謂在座諸君、今日兄弟對於此次雙冠軍祝捷會之舉行、極爲歡慰、而尤以兄弟在本會長將滿任時、猶能見我足球隊奪獲銀牌銀杯雙冠軍之勝利、今晚又蒙各位來賓光臨、其中名望中人、爲數甚多、實在叨榮已極、敢信在座諸君、對於敝會、必十分樂意指導而有懇切之期望者也、現在兄弟不揣謭陋、敢略費數分鐘光陰、將敝會經過情形、爲諸君告、竊思敝會開辦時期、係在西歷一九一〇年、其時創辦伊始、會員不過一百六十五人、會費祇達八百念六元、時至現在、則會員及會費、銳加百倍、會員總數竟達至五千之衆、會費收入幾達九萬元之鉅、實爲敝會向來紀錄所未有也、至各項體育之設備、會內現在可稱完善、亦尤以足球一項、更爲銳進、現在中國人士對於足球運動、敢信極其熱心、進取不懈、計中國人士練習足球之歷史、不過數十年而已、較之外國、實遠距數百年之久、今敝會以後起之秀、竟能與歷史悠久之外人競賽、一戰而冠軍成功、於此一點、已足見中國之體育進步、不落人後矣、憶吾人初學足球之時、得外友足球社團切磋之益甚多、今兄弟既說及敝會足球事、實不得不向各友邦重表謝忱、今晚蒙各中西來賓、惠然蒞臨、實在榮幸不少、於此更足見體育精神、係志在研究藝術、聯絡友誼感情之唯一宗旨、而絕無嫉忌於其間也、足球運動一項、既爲益甚大、則於鍛鍊體格之外、復能增進技術、實屬一舉而兼兩善、今敝會球隊技能趨正軌、實爲中國體育前途慶、現在本港足球社團、對於足球運動之眞義、已有相當之認識、即於敝會足球隊而言、亦能共趨正軌、深明此中眞義、此又兄弟所引爲歡慰者云云、

全蘇運動會
蘇城名將均加入
選手名單改開幕日公布 因近數日消息擁擠萬分

蘇州全城運動大會、分甲乙丙三組、十三校參加、於二十九及三十日在桃花塢舉行、消息已詳昨報、各校選手名單、原擬於今日發表、奈以日來新聞擁擠、積稿如山、故該項名單、祗能改於開幕日公佈矣、茲將該會個中翹楚、探錄於下、甲組長程跑者、紅獅隊周世樵、爲前東吳全校運動會中之冠軍、成烈鄭學儒亦個中健者、在前大夏成烈東吳三校運動會時、八百米竟壓倒龍澤成君、乙組中有程金冠加入百米二百米四百米八百米、全省中學運動會中之冠軍陸亞雄亦加入百米二百米、江浙十中學運動會中之大將蔣延球、加入百米二百米、以上三者、均係短程健將、屆時身手一線、未知鹿死誰手、丙組中之袖大煜、范少春、吳培恩、黃斯仁、辛振鑾、亦均後起之秀、

引翔鄉大香檳揭曉

▲頭彩二萬九千五百十八元六角
▲二彩一萬一千一百八十九元六角
▲三彩五千六百四十四元八角
▲小彩各得洋二百八十一元四角

號碼	馬名
五一四五	㊀司比特夫脫
七六六	㊁別隨反羅
五六〇七	㊂司惠石蘭
二二〇三	Monte Calo
七三九七	Fairy Kite
六八八二	Adalin
七二七三	Troopship
一五七二	Special K.
五二三八	Dixiana
二九七六	Grand Company
二四九〇	Hurry Skurry
一八七四	The Southern Star
三九七一	Bill Merchant
三三六〇	Brazilian Nut
七八九九	Wings
七六〇	Super Rapid Extra
一一五四	Tien Koong
八二四	Glorious Mark
五二〇二	Wubu
一二〇二	Speedy—fellow
一六五八	Erison
八七六	Wonderful—fellow
六九五九	Sub—Committee
六五二一	Beautiful Rush
八二九七	Merry Times
五九一〇	Sub Agent
六一九二	Hydroplane
三七四九	Aeroplane
五四三五	Italian Plane
七四四二	Ivy
四〇六八	Busy Bee
四四六八	Midnight Adventure
一二九五	Windmill Plane
一七六七	Glendinning
七一五七	Glen Rannoch
一八二四	Vingo
六〇〇九	Merry Runner
五〇九七	Revenue Bill
二七五三	Pop Gun
五九四六	The Tiger Hero

教育界

省校費絀將提前放假
擬于六月一日開始 暑假並將停止招生

江蘇省立中等學校校長教職員、前以經常費積欠數月、各校挪墊已空無法維持、難以負責、曾先后開會議決倘五月底不能發清四月份經費各校教職員從六月一日起停止工作、學校提前放假、並迭向各負責方面呼籲、冀促當局覺悟、從早設法救濟、不料現在已屆五月下旬、而發經費、較各校所願望最低限度之數目、尚差一個半月之多、當局未免太不努力、竟置全省垂危之教育於不顧、各校以無米爲炊、不能維持、多已紛紛預備結束、決定六月一日一致提前放假、聞各校長並擬於本年二十九日在南京開會、討論放假以后各項問題、倘當局再不設法救濟、本年暑假中各校或即停止招生云、

復旦獲本屆四大學英語辯論錦標
個人第一復旦梁培澍女士

交通暨南復旦光華四大學、每學期有國英語演講或辯論競賽之舉、本屆國語演講競賽、已於日前在光華舉行、結果團體錦標爲復旦獲得、個人第一二三名亦屬諸該校郭葳一女士及陳蕭韡君、前日下午三時、四校英語辯論競賽之最後一幕、又舉行於交大文治堂、與賽者爲復旦大學與交通大學、按復旦已克光華、（前三名均屬復旦）交大曾敗暨南、勁敵相逢、頗多精彩、主席爲交大校長黎照寰、評判員爲顏福慶、陳蹇銳、郭伯良三先生、交大主正面、復旦主反面、辯論結果、一致評定復旦優勝、故錦標乃歸諸復旦、個人名次、第一爲復旦梁培澍女士、第二爲王保敏女士、第三名則爲交大[illegible]、大會由[illegible]而散云、

唯一乾菜筍
津津有味　人人歡迎　家常素品　送禮佳品　有益衛生　美味潔淨
上海望平街愛華製藥社發行
全國各大南貨號及罐頭公司等均有出售

去毒務淨！
海波藥
花柳毒菌潛在血中服藥治療務要淨盡免復遺發本藥房發行之海波藥搜毒除根清血壯體並治梅毒瘋癱風濕骨痛婦女赤白帶下諸症極著靈驗幸望患者速早購服每瓶洋二元每打廿元各處藥房分售
上海五洲藥房發行

千金一笑
美人之笑。千金難買。倘奉以本行香品。自然獲其愛心。笑逐顏開矣。
齒牙潔白整齊。可增笑容之美。
雙妹老牌牙膏
有益牙蕊。去垢易盡。兼治牙患。尤合衛生。裝潢精緻。用久不壞。携帶便利。取價相宜。
中國廣生行有限公司謹啟
本行暢銷卅餘年。各省均設枝行。各商埠市鎮廣洋貨店均有發售。

青光

生活評壇

低級趣味

凝茸

在有閑無聊中生活的人們，需要一種低級的趣味。

低級趣味是盲從的，是無所爲而爲的。這使那具有漠然飄逸的情感的人，得到一點生活上的調劑，或是興奮。

路上有個車夫同客人爭吵着車費，或是誰的包裹散落了，立刻有一大羣的人圍集攏來，他們可以不用看，也不用聽，頭呆呆的站一會，過後便釋然的走開了。如果你故意把頭望後轉過去，那就等于發出一聲「向後看齊」的口令，必然的有一列扁斜的頭，一致的隨從着。

聰明的商人只要使紙型的美人能夠伸屈着動作，便逗留了來往的路人，個個都眼迷痴笑的。

戲院，會場最流行一種惡習，忽的發出一陣噓聲，拍手踏脚的合奏。雖然在事外人覺得很煩躁，但這也是不可抑止的娛樂餘興，生命力之緊張與外溢。

小報的暢銷，是靠星期日大學生們的鑑賞，因爲在火車，電車中是不可少的消遣。

活佛會感得「度日如年」，然而有許多人却在茫茫然，昏昏然的，不讓自己感覺到的：消磨着多餘的時光。

都市人們的一切言行，表現他們是在尋求一種低級的趣味。

西湖回來之後

白虹

遊了名勝地方回來作記，實在是件難討好的事。因爲前人的遊記或遊覽指南，外面已不知其數的了。你記來記去，終無非那些東西。弄得不好，便惹拾人牙慧之嫌，所以我也犯不着來作這笨事。現在所寫的，祇是回來以後的一二感想而已。

㈠有許多人反對西湖造洋房，築馬路。說是這樣太人工了，減去湖山的天然美。其實這種見解，可謂迂極，西湖根本就是人工開闢的，況時代是暫而不住的東西。難道說，一定要茅草屋，黃泥路，才算得東方文明呢？這種舊觀念，我人亟應打破的。

㈡私人的莊子能夠開放，這實在是一件很可恭維的事。這種風氣，在洋氣十足的上海，便絕對辦不到，否則上海的私人花園，比之西湖莊子出色的，多着呢。

㈢西湖的墳地，實在可惡，這才眞的替湖山添醜。人都死了，還偏要到湖山上去佔一塊地方，中國人私心眞重。我以爲市政當局，應該早禁止人在湖上營葬，否則再過若干年，將盡成土饅頭了。

㈣湖邊近處，已感到淤泥甚多，應該每隔若干時，要把全湖濬一次才好。

此外我對於游客們，還有一點小貢獻。

㈠假使你到西湖，不專是爲燒香，那末三天竺可以不必去，因爲那裡實在太沒意思。

㈡到龍井去的時候，不要把龍井寺（即通稱之龍井）誤走到老龍井去，雖然老字很好聽，但跑到那裡一無什麼景色。

㈢我覺得湖上最有意思，是那些洞。既到了西湖，那些烟霞，紫雲，水樂，石屋……等洞，萬不要怕路遠而不去。

㈣游的方法，最好以上午大半日游山，下午小半日遊湖，因爲湖裡是遊不厭的哦。

名稱的錯誤

錢一羽

日常所用之言語中，往往有不可思議的舛誤。這種舛誤，倘是說穿了，眞不值一笑！但是在未說穿以前，人又不甚注意，而時常容易疏忽的。現在略舉幾個例子，供獻諸君討論討論。

申報紙　中國報紙，創辦最早的，要算申報。他在前淸同治年間，即行開辦。以其創辦之早，和資格之老，所以無人對於他沒有一種深刻的印像！在從前的人，固然看的，閱的，全是申報。就是現在的老者，也因他有悠久的歷史，都喜歡看申報的。在社會上後人接受先人的遺訓，再貽其子孫，陳陳相因，所以國人的腦中，都先有了一個申報的影子。一般不識字的婦孺和鄉人，因爲常聽見說申報，所以他們就當作申報是代表一切報紙的名稱。這樣一來，申報的名字，就魔力不小了！因此後來凡一見報紙，便叫做申報紙。及至今日，大家因呼成習慣的關係，往往於索取舊報紙的時候，並非一定指着申報紙而言，但他們於不知不覺中，總是問有申報紙麼。

龍頭　龍頭是郵票的意思，因我國郵政，開辦於遜淸光緒中葉，所以那時發行的郵票，上面都是繪一龍頭。（第一次發行郵票，在光緒四年，即西歷一八七八年）因此之故，人民見了便叫他爲龍頭。迨至民國成立，纔改繪一帆船，及一火車的。但龍頭之名，習用已久，人的呼喚，一時難改，所以至今仍有人叫郵票爲龍頭的。

用心　人常說心爲思慮之官，其實不然，心是人之血脈總會所在；血液新陳代謝的機關，毫無主使知覺的作用。要知人之所以有意志和思想的，完全靠着大腦的主使。但是自古以來，祇有說用心的；而罕有說用腦的。

鬼　從前我們中國人，一見高鼻綠眼的外國人，便喚作洋鬼子。後來有許多事業，借用着外國人的，我們也在他職名上加上一個帽子，叫做鬼。例如輪船上管輪機的，就叫做老鬼，二鬼，三鬼；管理碼頭事務的，就叫做碼頭鬼。但是這種職務，以後也漸漸有中國人充任，而他的名稱，依然還叫什麼老鬼，碼頭鬼……像這樣子叫鬼，豈不是變成自己喊自己是鬼麼？現在雖將鬼字改作軌字，然而此軌字，仍是毫無意義的。

麥克麥克　麥克麥克是一句洋涇浜語，是說金錢富裕的意思。在現在的人，可說沒有一個不知道的。但考英文中，並無此麥克麥克的原字。我想此字一定是Very much的誤傳了。

故都秘錄（九八）

陳愼言

▲第五回　封臂療親泉台留遺恨　捐金贖命暗室媿神明

攸石道：「最近上頭因年關花銷，急要借債，庫內檢了兩箱金器，四箱磁瓷，四箱漆器，並有一套宋繪牧馬祥圖，一共一百六十四張，就這一件名畫已是無價可估。要向銀行押借一百萬。我得了這消息，急向我樾仲千招攬，把這一盤交給我，由我向正金銀行接洽，並說妥八五扣，彼此對分，仲千業已答應，後來給住在養性齋教思會教習知道，自向皇上奏明，由他向英國朋友介紹，不用那些金器瓷器，但就只一套宋繪牧馬祥圖，便可買八十萬。據他說，押在銀行裡，到期不能取贖，東西便歸銀行變賣，丟了東西，還要貼利息，太不上算，不如一氣賣掉，倒可剩下那十箱的東西。皇上因他是外國人，所計劃的，當然很忠實，業已答應了。你想可氣不氣，我們上頭東西，賣出去，不能由我們分潤，却歸外人獨得。敎思會經手這一筆生意只少可掙三十萬」。柏老詫異道：「什麼畫能如此值錢」？攸石道：「牧馬圖裡面畫馬的尺寸，骨幹，色澤，以及種種變遷，分析極其詳盡，據我一個日友說：在他們科學家眼光看來，這套牧馬圖，爲世界稀實，對科學方面，有種種參考價值，八十萬，賣去實在太便宜，若肯讓給他們，願出一百二十萬。」

紅花瓶（一四五）

楓公

□第十九章　血和淚　你是不是爲小梅來的？□

他由身邊掏出血書來的時候，總想起表妹的快信尙未開看，正在要打開信封的時候，書房門開處走進那憤怒填胸的楊太太來，站在房口一動也不動，穿的一件淡紫色巴黎花緞旗袍前面染着兩行血跡，嘴裡說了一聲『哥！你跟我進去！』眼淚漱漱的直往兩腮下流。於是乎她便旋轉身去，領導碧波走出書房，穿過大廳後面的西洋餐室，在曲廊下突然站住，問碧波道，『你這回兒是爲誰來的？』

碧波故作鎭靜態度，很和緩的回答他道，『是爲你來的！因爲剛纔你們那位司長追你回家的時候，神氣很不好看！我不放心，怕你吃他的虧，所以就利用你給我的這舅老爺資格，趕到這兒來保護你！』

楊太太點頭道，『那很好！可惜已然太遲啦！快到裡邊去說罷！』

說完這一句話，她立刻就領碧波往樓梯底下那間後房裡去。對門那間房裡還有老婦人拍桌嚷嚷的聲音，碧波進房之後，楊太太急忙把後房門掩好，并且用鑰匙撥動鎖簧，藏鑰匙在衣袋裡。碧波笑問，『靑天白日，爲甚麼無緣無故的鎖房門？』

楊太太不言語，走到銅牀前，坐在牀沿上，喘着氣說道，『我愛鎖就鎖！這家裡誰管得着我？你怕嗎？』她便抬頭看碧波的神色。

碧波坐書桌與銅牀之間的那張旋轉椅上，對她笑說，『我怕甚麼呢？我是男子，甚麼都不怕你那位司長回頭看見咱們倆鎖在房裡，起了疑心，於你很不便吧？』

『哼！我怕他！』楊太太的怒容又引起來了，由身邊掏出一隻金烟盒來，在桌上取火吸烟，好像是要借這一支烟來消滅她的怒氣似的，使勁在吸一陣。碧波這時候纔看出她的左手掌綑着一捲紗布，外面罩着一塊眞印度綢的手絹。他便問她，衣襟上的血跡是由那裡來的。她說，『是玻璃劃破的！我家裡出了事啦！你不知道嗎？』

碧波佯稱『不知道啊！出甚麼事啊？』臉上假裝替她發愁的樣子。

『我要和姓楊的離婚！你肯不肯幫我的忙？』楊太太的眼光透露出試探碧波心理的神氣，向碧波臉上釘住，坐在床沿上一動都不動。

『爲甚麼好好的要離婚呢？這樣享福的生活你情願犧牲嗎？』

『我情願犧牲！就等你一句話！你到底打算怎麼樣？錢，我有！到外國去住一輩子都不要緊！昨天我還疑惑你愛紅——不對——我說你愛章萍影。今天我已經明白了。你不願意幫我的忙，陪我到別處去，我也不願意住在這房子裡啦！我覺得以前這種生活都是和娼妓一樣的生活！我一刻都不願意和他維持下去！尤其是他那個大烟鬼老太婆！她不把我當人！她自己兒子犯了法，還說是我八字不好！你說我氣不氣？他要孝順他的母親，我更不能不離開他！』

『我喝極啦，你叫小梅去沏一點茶來，咱們喝一點茶，好不好？』

『你還惦記小梅嗎？』楊太太撇嘴冷笑，低頭不語。

『小梅怎麼樣啦？』碧波急得忍不住的站起來問她。

她倆眼又釘住在碧波鼻樑中間，握住他的手問道：

『你是不是爲小梅來的？』

印度少婦死而復活

（夢麟譯）

印度朋琪兒(Bengel)海灣附近阿堯特爺村，有居民白勃者（原名奇長特縮短），其妻某氏年僅二十，在最近忽呈現患神經病；於病中曾生一孩，唯落地後即死，本人雖經醫生診治，旋亦無效，於是日上午兩點半宣告棄世。

死後當即報告親戚，於數小時內絡繹到臨；於是將屍體依禮移至一近「大立開柴」河之火葬場，加起薪炭，準備火焚。孰意正當移舉之時，忽微聞死者若有呼吸聲，四肢亦稍稍作動，舁夫乃大驚，急還置屍體於沙上，以靜察其變。須臾，咳聲起，飲之以水，亦能下咽。

於是該婦復活之消息，不多時而傳至全村都知，一般好奇者咸來觀看，但見該婦於數分鐘後竟能低聲說話，謂陽光可畏，請移置他處。家人乃大喜，急用布榻舁之歸，唯不幸雙目已失明，飲食則如常。

事後有詢以死後詳情者，則自謂失知覺後，忽見已於六年前故世之姑母來訪，並邀其同至一風景幽雅之處暢遊，當即隨之，則行抵一地，但見前途黑漆一片，伸手不見五指，乃大驚，試高呼則姑母忽已失蹤，旋來數黑鬼，問來此何事，並告以此地乃陰府，該婦壽限未滿不能相納也，言畢加以驅逐，則醒來會見衆人於火葬場上云。

蔡元培題　學生辭源　張廷華纂
歷時五載　助編卅人
今天出版
六十六類　一千五百頁　訂二巨册
本書搜集繁用之字典。各科學上之名字。雅馴達辭之章句。上下古今。鎔於一爐。凡足爲舖張潤色之資。不問出自何書。悉採集之。分門別類。系統分明。
本書
打破……作文用字之困難
解釋……猶豫未決之字義
檢閱……各科學上之名字
考查……疑信參半之成語
□每類之中。有單字。雙字。三字。四字之別
單字　雙字　三字　四字
□□依類展卷：可得無數資料
迎機觸發：湧出滾滾思潮
助編者
學生辭源支目　六十六類
天時之部　地理之部　政事之部　科學之部
人品之部　家務之部　世事之部
植物之部　動物之部　用物之部
學生辭源（甲種）皮面二冊　定價七元　特價四元
學生辭源（乙種）布面二冊　定價五元　特價三元
寄費每部二角五分　郵票通用
上海四馬路麥家圈　新華書局　各省各大書局

滬聲

美國之公衆衛生協會

湘

美國對於公衆衛生、立有公衆衛生協會、一九三二年一月、發表公衆衛生六大要素、其意在顧國人留心公衆衛生、而不偏於一隅之見、并共勵進行、以達健康之實際、㈠設法減少產婦之亡率、使本國爲世界上獨一無二之產婦安全的國家、㈡使兒童身心適當發育、使受衛生規律之訓練、以養成康强的生活、㈢保護男女勞工之生命、與四肢之安全、并提高其健康程度、㈣爲各種社會人士供給安全之食料、㈤爲各種社會謀純潔之飲料、㈥消滅一切傳染毒菌、如肺癆、天花、痲瘋、傷寒、霍亂等等、

紀夢

寒雲主人遺詩

中宵刁斗咽蒼涼、油碧輕車挹墜香、嬌語忽聞傳隔座、柔情漫遣憶催妝、冰肌入握留餘膩、玉臂投懷引舊狂、已嫁相逢腸斷苦、須知雲雨夢荒唐、

昨偶檢行篋、得先師洹上主人舊詩一章、追想此叶、似爲民國十一年師與唐志君女士高臥侯在里時所作也、嗚乎吾師、已歸道山、追隨杖履、長夜漫談、從今已矣、覩此遺澤、能勿悲哉、二十年五月二十四日、塵霖謹錄於編輯室燈下、

加拿大之魚醫院

瘦

加拿大太倫市、最近新設、魚醫院、似尚爲破天荒之設立、院長爲鮑姆司巴爾氏、對於醫魚之術、頗有獨到之處、據鮑姆氏語人云、魚病最普通者、爲細菌作祟、致病之由多由飼養者換水太勤所致、餘如肺結核目炎等症、亦係魚之常疾、凡病魚入院後、各居一水缽中、魚醫將其逐日變象記錄於診斷書上、以便用藥或解剖、曾有紐約市人所蓄之金魚、送入此魚醫院、用愛克司光照驗、結果發現其胃中滯積沙子、遂解剖而將沙子取去、魚疾遂愈、至病魚之食物、則爲蝦米、牛肝、小麥、麪包、鯽魚、及雞卵等、誠爲別開生面、而富有興趣之研究也、

鮑姆氏對病魚施手術時情形右爲其助手司密斯女士

■小金魚之X光照片■

挽傅蕭潔貞女士

金飄岐

我亦過來人、轉憐年少微之、旅次傷煩營奠事、
誰無暇別恨、獨感閑居潘岳、樓頭忍賦悼亡詩、

挽潔貞女士

何海槎

月圓易缺、花好不長、劇憐秦淮江南、青草白楊徒灑淚、
人[illegible]天心[illegible]林下、賞[illegible]

本埠分類廣告

本報鑒於社會人事之日見繁復、爲便利各界易於檢查起見、特闢「本埠分類廣告欄」一以應人事之需要、諸凡各業之佈告聲明無不分門別類薈萃一欄務使閱者一目瞭然既便查考尤覺醒目廣告效力之大自不待言暫定每行每日二十字高度每行每次以大洋二角計四行起碼如荷惠顧無任歡迎此啓

君有地產出售乎？餘屋分租乎？物品推銷乎？請登本報分類廣告費省效宏(三)

飲食

▲喂 宋廚房 桂記

我們的公平交易菜現在以酬答新老主顧菜單換新加增
八元公平菜：四熱炒 四水菓 四冷盆 六大菜 天然鴨 公平翅 四季湯 二點心 長壽蹄 清水魚 八卦雞
五元交易菜：四熱炒 四水菓 四冷盆 二熱 五大菜 福壽鴨 交易翅 兩點心 扣五色 鑲散湯 儲豐魚
地址北泥城橋北興里 電話中〇七八七

衣着

紡綢雨衣 線縫不漏。不裂。保用五年。不膩
原價每件洋二十二元半 開幕紀念期內五月六日至二十六日止八折實價洋十八元
上海北四川路一六九號郵政總局北首 大昌服裝雨衣號

醫藥

白濁 專治 狐臭

本院特備最新器械及新藥專治白濁狐臭保無痛苦預防徹除根
衛生部註冊醫師 留學七年
▲專家 趙公尚 后長德
(診所)浙江路五馬路口中央旅社後面浙江大戲院隔壁中一醫院

李秉之牙醫生 禮章 卓
統理牙科全部 往診須請帶原方
南京路河南路口

負責包戒鴉片

本院設立戒烟專科以來、對於吸烟之人體格非常注意、皆因吸烟之人戒烟之時、怕有痛苦不能戒事、又恐患咳[illegible]疾、因此戒烟爲畏途、本院深知此弊、是以精益求精[illegible]

徵求

徵求住宅地皮 [illegible]

徵求文藝女友 某君身家清白、卒業著名大學、今欲徵求文藝女友、作爲文字之交、請投函本報一〇〇號信箱、附最近照相及作品一件、[illegible]

徵求校具 新創小學、亦徵求校具全副約坐二百學生如不夠此數四桌四椅五十副、不論新舊、廉價出售者請投函本報四四四號信箱、[illegible]

▲徵求影片 四川某君擬設影戲院一所、因需要有價值之新舊影片、欲徵求國產或外國影片、請詳細寫明片名及租價、[illegible]函投吳淞中國公學[illegible]

徵求自由車 今欲購英國老牌七分新自由車一輛、如願廉價讓出者、請於下午六時後到岳州路岳州坊二十二號接洽、[illegible]

徵求包車 某君欲購八九分新包車一輛、如願廉價讓出者、請開明車牌子用過日數原價、投函郵政信箱一四四四號、[illegible]

永安公司 本公司專辦中外百貨、目繁多、[illegible] 南京路浙江路口 電話中(二七)二七

永昌泰金五號 專運歐美五金雜貨、木匠器具、各式洋刀剪刀、各種汽槍、[illegible] (地址廣東路四三七號)(電話一二九九四號)

廣生隆 雲紗拷綢 著名貨品精美、備諸公惠顧無任歡迎 總發行上海江西路三和里十五號 盛記 電話一四八一九

雜類

尋人 本號於五月十二號下午一點鐘走失學徒一名、今年十五歲、身穿灰色布衫、下穿黑褲、足穿[illegible]、[illegible]

招尋

亨利新式男女禮服 有四大特點 [illegible]

出租

花柳 永安醫院 留日醫學士張秋胡 專門痊愈 [illegible]

白濁丸

買一送一 趙奇濟 倉靈 白濁丸 出立保證 無效還洋 [illegible]

小兒科

本醫士深得祖傳秘方、[illegible] 北京路[illegible]

召租

新屋召租

坐落英租界靜安寺路南首西摩路慈惠里新建新式二樓二底三樓三底住宅多幢、房屋寬敞、衛生開闢清潔、抽水馬桶浴室、電燈線電鈴線裝設完備、地位鬧中取靜、交通便利、租費低廉、如欲租者隨時看可也

南京路河南路東首第一〇七號 哈同洋行啓

▲徵求同居 茲有法租界新近落成朝南洋房餘屋、[illegible]

寧波搬場公司

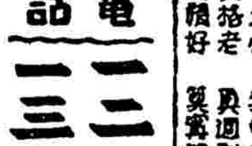

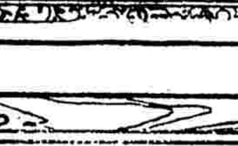

電話 一二四七三 一三七四〇

大號車 每時六元 二號車 每時五元 搬場車 每時四元

地址 [illegible]

汽車多 全新車 既又快 搬場夫 裝貨車 有大小 價格老 成績好

搬場汽車

中國

每時四元●●搬夫四名 代拆代裝 不另取資

華界閘北 電話 一九六三〇二三〇 [illegible]

法國人家庭授課

法國人擬在滬課授法國語言文字、[illegible]

聘請

聘請舞女 某舞場欲聘[illegible]

遺失

遺失田單 [illegible]

鴻鈞出世　萬衆低頭

鴻鈞老祖是最長壽的神仙
鴻鈞香煙是最精良的國貨

「古代神話」鴻鈞老祖、是有史以來的第一個長壽的人、據說沒有世界以前、他已經生着了、所以後代有一句話、先有鴻鈞後有天的、鴻鈞老祖是怎樣一個人物、渺不可考、現在中和煙公司有一種

鴻鈞牌香煙

氣味芬芳、煙絲黃嫩、日常吸之、于身心很多裨益、自然健康可致、長壽有望了、

中和煙公司新出品

上海愛文義路北泥城橋西

徐重道國藥總號

規模宏大　設置完備

是●最進步●最可靠●之中國大藥店

發兌 補劑飲片 丸散膏丹 參燕銀耳 便利顧客

大補乾坤丸 主治 血虧精衰 胃呆脾虛 腰背痠痛 肌瘦乏力 操勞過度 諸虛百損 每瓶一元

補腎固精丸 主治 腎虧精衰 腰背痠痛 夢遺滑精 陽萎早洩 胃呆力乏 神疲失眠 每瓶一元

養血補腦藥 主治 血虧血薄 腦弱善忘 頭暈耳鳴 心悸不寐 神疲智鈍 思事生畏 每瓶一元

化痰止咳丸 主治 新久咳嗽 痰多氣急 痰中帶血 乾咳音啞 陰虧肺癆 諸般咳嗽 每瓶一元

電話 六一一三三號 六一一三四號 六一一三五號 三線轉接各部辦事各室及各分號爲德堂

特設 接方送藥部 代客煎藥部
電話通信 立刻派人 前來接方 田店配就 當即送上 不取力錢
照方監煎 藥力準確 手續完備 清潔穩妥 取費極廉 每帖一角

筋骨瘋痛藥 主治 風濕骨痛 鶴膝瘋痛 肩背痠痛 四肢麻木 半身不遂 各種瘋症 每瓶一元

婦女調經藥 主治 經閉血枯 經無定期 經來腹痛 瘀血內積 腰痛腹脹 體弱不孕 每瓶一元

清血解毒藥 主治 花柳傳染 楊梅結毒 橫痃下疳 瘡體潰爛 小兒胎毒 諸惡瘡毒 每瓶一元

五淋白濁丸 主治 新久白濁 體虛白濁 傳染白濁 小便淋滴 尿道刺痛 兼能辟毒 每瓶一元

本埠分號
第一分號 威海衛路同孚路西
第二分號 成都路山海關路北
第三分號 新閘路辛家花園東
第四分號 新閘路成都路東首
第五分號 南成都路福煦路北
第六分號 南成都路大沽路口
第七分號 同孚路威海衛路南
第八分號 靜安寺路馬霍路東首
第九分號 霞飛路呂班路東首
爲德堂 白克路成都路東首

參燕百補膏　生肌拔毒散　健身補藥汁　靈驗疥瘡丸　病後調養丸　肝胃氣痛散　白濁洗藥　婦女白帶丸　小兒萬應丸　消痰半夏餅　潤肺杏仁露　小腸疝氣丸　風濕癬瘡藥　開胃健脾丸　風寒發表藥　立止肚痛藥　輕補潤腸丸　肥兒疳積餅　凍瘡未潰藥　治瘡靈藥膏　凍瘡已潰藥　光明眼藥水　立止頭痛粉

外埠函購部 信到即寄 迅速不誤

本號特製●實驗良藥●國產原料●藥性王道●功效靈速●外埠函購●八角以上●寄費加一●詳細仿單●函索即寄

外埠經理 [illegible]

本埠經理 [illegible]

新光大戲院
寧波路(南京路新新公司後面) 電話九〇六四五

●祇今天開映●

俄國大文學家大思想家
托爾斯泰名著有聲電影化
大明星露佩范麗絲女士及約翰鮑爾斯
合演有聲歌白凄艷愛情空前鉅片

復活

卓絕千古的藝苑結晶　並世無雙的文壇傑作
銀幕的新紀錄　電影的光榮史

時間　下午三時　五時半　九時一刻
價目　(日)六角　一元　(夜)一元　一元半　二元

大光明大戲院
靜安寺路(跑馬廳)二一六號 電話三三六三七
今天日夜開映(日)三時五時半(夜)九時一刻

美藝女博士
桃樂[illegible]麥凱爾偉構
風流妙趣破天荒的熱情名片

購夫記

DOROTHY MACKAILL in KEPT HUSBANDS

如此這般的風流！形容弗出的浪漫！
描寫手腕。如水銀瀉地。無微不入
表演工夫。如初寫黃庭。恰到好處
看是片而無動於中者・木石也
日夜可以定座　從速定座　片經檢查許可

價目(日)六角　一元　元半(夜)一元　元半　二元

卡爾登影戲院
今天日夜開映(日)三時　五時半(夜)九時一刻

銀幕大明星兼大情人
約翰吉爾勃
偉構羅斯華倫等全班明星配演
熱情精警非常鉅片

盜君子

視愛情如珍寶！　視生命如鴻毛！

JOHN GILBERT and ANITA PAGE in "GENTLEMAN'S FATE"

他在殺氣中求愛的生活
擁擠不堪　從速定座

價目(日)六角　一元　元半(夜)一元　元半　二元

南京大戲院
[illegible]
今天日夜開映

清高絕俗艷麗濃膩熱情名片

檢查許可
[illegible]

珍妮麥唐納
暨愛德門羅合演傑作

難測婦人心

價目　[illegible]

光陸大戲院
二白渡橋中國花園對過　電話一九〇二八

今日三次開映(日)(三時)(五時半)(夜)(九時一刻)
防止擁擠加映早場十時一次
世界唯一神童　賈克珂柏與勞勃珂根(賈克珂根介弟)
合演有功世道人心兒童教育鉅片

淘哥兒

JACKIE COOPER and ROBERT COOGAN in SKIPPY

純摯天真　至情血性　使人淚隨聲下！
鐫鏤肺肝　感浹肌髓　使人笑逐顏開！

上海大戲院
北四川路老靶子路北　電話四三四二一號
今天日夜開映　日戲二時　五時半　夜戲九時一刻

主角　卻史脫馬立斯(水落石出)
色藝雙絕女明星麗拉海姆絲　人猿明星魯意思東合演

牢籠鴛鴦

全部對白希世哀情巨片

價目　小洋五角　八角　大洋一元　日夜一律

北京大戲院
北京路貴州路口　電話一七一四〇

今明兩天(時間照舊)法國革命鉅片
羅蘭女士　約翰鮑爾　合演

馬革賽命

演員凡五十餘

CAPTAIN OF THE GUARD

價目　小洋四角　六角　九角　日夜一律

虹口大戲院
海寧路乍浦路

下午三時起接連開映四次
琪甯氏得意傑作俄國革命巨片

最後命令

(華文說明)　(片已檢許)

光華大戲院
孟納拉路成都路口

今日開映　聯華公司偉麗巨片
主演　周文珠　湯天綉　高占非

愛慾之爭

每場加映　聯華新聞第三本　國民會議專號

時間　三時正　五時半　九時一刻
價目　三角　四角　八角　小洋一律

巴黎大戲院
霞飛路華龍路西　電話[illegible]

今天日夜開映　日戲二時　五時半　夜戲九時一刻
兩大明星葛雷泰嘉寶與皮爾齊耳合演
轟動歐美浪漫警世鉅片

竊玉偷香

暴露兩性神秘！闡發戀愛真諦！
道破男女心事！指示慾海迷津！
一切一切・勝過「牡丹花下」十百倍

價目　日戲四角　六角　八角　一元　夜戲六角　八角　一元　一元半

廣東大戲院
地址北四川路中　五月廿六號(禮拜二)

日場價目　世界　大同　和平　普通　包廂　[illegible]
夜場價目　世界　大同　和平　普通　包廂每位　[illegible]

新春秋劇團
本劇團同人每逢星期一五兩日全體練習演新劇日戲日夜停演其餘各日均照常登台夜戲為祈亮鑒

日演　香山大賀壽
夜演　幸運宮娥

奧迪安大戲院
北四川路一四六號　電話四一[illegible]

今天日夜開映
空前熱戀悲壯巨片
華納裴克士及曼娜洛愛與諾皮雷合演
●法國義勇軍的戰史●

叛逆

本年十大導演之一　維多佛蘭民　導演肉體之道後不朽之作！

時間　下午三時　五時半　九時一刻
價目　(日)四角　六角　(夜)六角　八角

浙江大戲院
浙江路四馬路南　電話九三八七六

今天日夜開映
羅克　開快車
HAROLD LLOYD IN SPEEDY

時間　三時　五時一刻　七時一刻　九時一刻
價目　四角　六角

《下期開映》
飛機大戰　又名翼 WINGS
注意更改時間　一時半　四時　六時半　九時

止帶仙丹

白帶

二盒斷根

婦女無論赤白帶下久必腰酸腿軟百病叢生子宮虛冷受孕難望此丹普同元神而補氣血[illegible]老幼咸宜二盒保愈永不復發[illegible]每盒一元二角五分[illegible]外埠函購寄費加[illegible]南京武定橋大油坊巷[illegible]上海[illegible]首濟安坊第五弄[illegible]電話北二四七八號

遊藝

●影●

- 中央(六馬路)　捷足先登　價(日)四角　五角　八角(夜)五角　六角　九角　時間三時　五時半　九時一刻
- 新中央(海甯路)　聯美歌舞大會　價目三角　五角　七角　四角　六角　八角　時間二時半　五時半　九時一刻
- 卡德(卡德路)　俠盜盧賓　價目二角　三角　四角　日夜一律　時間三時　七時　九時
- 萬國(虹口[illegible])　五六集紅蓮寺　價目二角　三角　日夜一律　時間三時　七時　九時
- 恩派亞(霞飛路)　二集紅蓮寺　價目二角　三角　四角　六角　時間三時　五時半　九時一刻
- 中華(吉祥街)　頭二集廿四俠　價(日)二角　三角(夜)三角　四角　六角　時間三時　七時　九時
- 世界(閘北青雲路)　三四集紅蓮寺　價目二角　三角　日夜一律　時間三時　六時半　八時半
- 共和(西門方浜路)　二集粉粧樓　價目二角　四角　日夜一律　時間三時　七時　九時
- 黃金(八仙橋)　威廉海士主演　老面皮　價目二角　四角　日夜一律　時間三時半　九時一刻
- 東海(提籃橋下海甯路前面)　義雁情鴛　價目四角　日夜一律　時間二時　四時　七時　九時
- 九星(福煦路成都路口)　優伶外史　價目二角　四角　日夜一律　時間三時　五時半　九時一刻
- 奧飛姆(曹家渡電車站)　强盜孝子　價目二角　三角　時間二時半　七時　九時
- 蓬萊(小西門蓬萊市場東)　全本桃花湖　價目二角　四角　時間二時　[illegible]
- 通俗(大東門南小南門北)　乾隆六集遊江南　價目四角　二角　幼童半票　時間二時　七時　九時半
- 百星(老靶子路福生路口)　蓮花艷舞　價目三角　五角　日夜一律　時間三時　七時　九時
- 福安(小東門中華路口)　黑衣女俠　價目二角　三角　日夜一律　時間二時半　五時　八時半
- 武昌(武昌路東四號)　後部紅樓夢　價目二角　三角　日夜一律　時間三時　七時　九時一刻

●京劇●

- 長江(平涼路黃浦碼頭)　兩大天王　價目(日)一角(夜)二角　日夜一律小洋　幼童減半　時間四時　七時　九時
- 國民(乍浦路海甯路)　馴悍記　價目四角　六角　幼童減半　時間二時　五時　九時一刻
- 中山(梧州路)　三箭之愛　價目二角　三角　日夜一律　時間一時　七時
- 新愛倫(虹口海甯路中)　浪漫女子　價目二角　三角　幼童減半　時間三時　七時　九時
- 山西(海甯路北山西路口)　西方英雄　價目二角　三角　四角　日夜一律小洋　時間二時　四時　七時　九時一刻
- 天蟾舞台　第十四本封神榜　價目夜戲一元　[illegible]
- 大舞台　言菊朋　定軍山　荀慧生　全部繡襦記　價目夜戲一元　六角　一元　[illegible]
- 更新舞台　四本西遊記　價目夜戲一元　七角　[illegible]
- 齊天舞台　頭本樊梨花移山倒海　日夜開映　日戲一角　八角　夜戲二角　六角　[illegible]
- 寶興戲院(閘北寶山路西寶興路口)　(日戲)八本仙俠玉蟾　(夜戲)頭本一度梅　日夜一角　一角半

●遊戲場●

- 神仙世界　大洋一角一律　女子招待　京(日)南陽關(夜)陰陽沙　新劇(日)獄裡鴛鴦(夜)前本馬永貞
- 新新花園　門票小洋一角　珠粒(日)太保阿書(夜)　新劇(日)乞丐報恩(夜)便宜貨　京(日)汾河灣(夜)七本狸貓換太子
- 永安天韻樓　門票小洋三角　影戲一言難盡　頭本文武香球
- 先施樂園　門票小洋三角　影戲東方兩俠　五本西遊記
- 小世界　門票大洋一角　影戲紅俠　京(日)惡虎村(夜)八郎探母　新(日)四美緣(夜)三本舞女美姑娘
- 大世界　門票小洋三角　影戲父之罪　京一箭仇　西遊記　劇(日)蔣老五(夜)義俠復仇記
- 中華商場　國產聯合　新劇(日)好媳婦(夜)胡老少爺　五福社(日)心(夜)險姻緣　[illegible]